RAPORT DE ACTIVITATE
2021

Zi de zi alături de tine!

VITAL

S.C. VITAL S.A.
RAPORT DE ACTIVITATE
2021

1. PREZENTARE S.C. VITAL S.A.

S.C. VITAL S.A. este operatorul regional de servicii publice de alimentare cu apă și canalizare în județul Maramureș.

De-a lungul anilor întreprinderea „VITAL" a funcționat ca unitate independentă sau comasat cu alte unități cu profil de servicii publice, atât la nivel de municipiu cât și la nivel de județ. Alimentarea cu apă potabilă, colectarea și epurarea apelor menajere și industriale au cunoscut o continuă dezvoltare în paralel cu evoluția social-economică.

Documentele atestă existența primelor obiective componente ale sistemului de alimentare cu apă și canalizare în Baia Mare în jurul anului 1910. Crearea unei întreprinderi cu un specific gospodăresc, bine definit, a fost înregistrată la 31 octombrie 1950 prin înființarea unei întreprinderi noi sub denumirea de „Întreprinderea Edilitară Regională Nr. 1", care în anul 1952 devine **„Întreprinderea Comunală Baia Mare"**.

S.C. VITAL S.A. s-a înființat ca societate comercială, în vara anului 1997 în urma reorganizării R.A.S.P. URBIS R.A., în baza Hotărârii Consiliului Local al Municipiului Baia Mare 131/1997, păstrându-și profilul de activitate: distribuția apei potabile la utilizatori casnici și industriali, colectarea și epurarea apelor uzate menajere și industriale. A fost înființată ca societate comercială pe acțiuni, cu acționar unic - Municipiul Baia Mare prin Consiliul Local, care avea calitatea de Adunare Generală a Acționarilor (AGA).

În vederea extinderii operării la nivel regional, în septembrie 2005, AGA prin Hotărârea nr. 4/2005 aprobă majorarea capitatului social prin cooptarea de noi acționari, respectiv județul Maramureș prin Consiliul Județean Maramureș și 9 orașe ale județului prin Consiliile locale, respectiv: Sighetul Marmației, Baia Sprie, Borșa, Cavnic, Seini, Șomcuta Mare, Târgul Lăpuș, Tăuții Măgherăuș și Vișeu de Sus.

În cursul anului 2012, Consiliul Local Borșa s-a retras din Asociația de Dezvoltare Intercomunitară ADI-Maramureș și ca urmare începând cu 1 noiembrie 2012 S.C. VITAL S.A. a încetat să mai opereze în orașul Borșa. Acțiunile deținute de Consiliul Local Borșa au fost redistribuite celorlalți acționari în cursul anului 2013 conform statutului.

Structura acționariatului S.C. VITAL S.A. la 31.12.2021:

- Municipiul Baia Mare, 87,768 %
- Județul Maramureș, 3,476 %
- Municipiul Sighetu Marmației, 2,630 %
- Orașul Baia Sprie, 0,876 %
- Orașul Cavnic, 0,876 %
- Orașul Seini, 0,876 %
- Orașul Șomcuta Mare, 0,876 %
- Orașul Târgu Lăpuș, 0,876 %
- Orașul Tăuții Măgherăuș, 0,876 %
- Orașul Vișeu de Sus, 0,870 %

Consiliul de Administrație al S.C. VITAL S.A. este format din nouă membri numiți prin Hotărârea AGA nr.3/20.05.2019: d-na Alexandrina Sonia Nicoleta Bancoș, d-na Luca Cornelia, dl. Biru Adrian, dl. Mircea Ioan Mecea, dl. Ludescher Istvan – Jozsef, dl. Florescu Claudiu Dan, d-na Grama Elena, d-na Ghețe Eleonora, dl. Rusu Tudor, iar prin Hotărârea AGA nr.4/13.06.2019 dl. Florescu Claudiu Dan este înlocuit de dl. Spătar Cornel.

Prin Hotărârea C.A. nr.5/30.05.2019 se numește în funcția de președinte al Consiliului de Administrație al S.C. VITAL S.A., d-na Luca Cornelia.

Administrarea executivă a societății este încredințată prin mandatul și aprobarea Consiliului de Administrație al S.C. VITAL S.A (Hotărârea nr.10 din 22.08.2014) directorului general al societății, d-na Bancoș Alexandrina Sonia Nicoleta, a cărui mandat s-a prelungit prin Hotărârea C.A. nr.10 din 14.08.2020.

2. CADRUL LEGAL

Serviciul public de alimentare cu apă și canalizare ca și componenta majoră a serviciilor economice de interes general este reglementat prin:

- Legea nr.51/2001 - Legea serviciilor comunitare de utilități publice, cu modificările și completările ulterioare, republicata;
- Legea nr.241/2006 privind serviciul de alimentare cu apă și canalizare, cu modificările și completările ulterioare, republicata;
- Ordinul Președintelui A.N.R.S.C. nr. 88/2007 pentru aprobarea Regulamentului cadru al serviciului de alimentare cu apă și de canalizare;
- Ordinul Președintelui A.N.R.S.C. nr. 90/2007 pentru aprobarea Contractului cadru de furnizare/prestare a serviciului de apă și de canalizare;
- Hotărârea ADI Maramureș nr. 1/2013 privind Regulamentul de organizare și funcționare a serviciului public de alimentare cu apă potabilă și de canalizare pentru județul Maramureș.

Organizarea, funcționarea precum și activitatea S.C. VITAL S.A. sunt reglementate prin Actul constitutiv aprobat prin H.C.L. Baia Mare nr.131/1997 cu modificările și completările ulterioare. Actul constitutiv al S.C. VITAL S.A. a fost modificat și respectă exigențele și cerințele POS Mediu.

3. ORGANIZAREA INSTITUȚIONALĂ

Construcția instituțională are la bază trei piloni importanți:

- Asociația de Dezvoltare Intercomunitară (ADI Maramureș)
- Operatorul regional (SC VITAL SA)
- Contractul de Delegare a Gestiunii Serviciilor

În prezent, există o relație de natură contractuală între comunitățile locale beneficiare ale serviciilor furnizate/prestate, grupate în Asociația de Dezvoltare Intercomunitară pentru apă-canal Maramureș și S.C. VITAL S.A., care are la bază Contractul de Delegare a gestiunii serviciilor de apă-canal, aprobat prin Hotărârea ADI Maramureș Nr. 15/2008.

Extinderea ariei de delegare a S.C. VITAL S.A. s-a realizat prin atribuirea directă a serviciilor de apă si canalizare din localitățile semnatare ale contractului de delegare a gestiunii.

La finalul anului 2021 în aria de delegare a serviciilor de alimentare cu apă și canalizare erau cuprinse 10 localități urbane: Baia Mare, Vișeu de Sus, Sighetu Marmației, Baia Sprie, Cavnic, Seini, Tăuții Măgherăuș, Târgu Lăpuș, Ulmeni, Șomcuta Mare și 9 comune: Recea, Groși, Dumbrăvița, Copalnic Mănăștur, Coaș, Săcălășeni, Coltău, Mireșu Mare și Satulung.

Operarea sistemelor de alimentate cu apă și canalizare se realizează prin intermediul agențiilor existente la nivelul orașelor din aria de delegare. Preluarea în operare a serviciilor de apă și canalizare din aceste unități administrativ teritoriale semnatare inițiale ale contractului de delegare a gestiunii s-a efectuat etapizat astfel:

- Baia Sprie începând cu data de 01.02.2009
- Seini 01.03.2009
- Tăuții Măgherăuș 01.03.2009
- Târgu Lăpuș 01.04.2009
- Vișeu de Sus 01.05.2009
- Cavnic 01.04.2010
- Ulmeni 01.05.2010
- Sighetu Marmației 01.08.2010
- Șomcuta Mare 01.07.2013

Extinderea ariei de delegare a continuat prin preluarea serviciului de alimentare cu apă și canalizare în comunele semnatare ale contractului de delegare a gestiunii, dupa cum urmează:

- Recea începând cu data de 01.02.2011
- Groși 01.03.2011
- Dumbrăvița 01.05.2011
- Copalnic Mănăștur 01.07.2011
- Coaș 01.01.2012
- Săcălășeni 01.10.2013
- Coltău 01.07.2017
- Satulung 01.02.2018
- Mireșu Mare 01.02.2018

Cu excepția comunei Mireșu Mare, celelalte comune se află în administrarea Agenției Baia Mare, aprovizionarea cu apă potabilă fiind asigurată din sistemul zonal de alimentare cu apă Baia Mare.

Comuna Mireșu Mare se află în administrarea Agenției Șomcuta Mare.

SC VITAL SA operează pe sistemul public de alimentare cu apă și canalizare în localitățile deservite având Licența clasa 2 nr. 5132/16.11.2020, emisa prin ORDIN al președintelui A.N.R.S.C. nr.477/16.11.2020 pentru serviciul public de alimentare cu apă și de canalizare cu valabilitate pană în 15.12.2025;

SC VITAL SA își desfășoară activitatea în baza următoarelor autorizații și avize:

- Autorizații sanitare de funcționare pentru instalațiile de: captare, tratare apă în scop potabil, distribuție apă potabila, colectare ape uzate, epurare ape uzate pentru toate agențiile, conform Anexei nr.1
- Autorizații de gospodărire a apelor, conform Anexei nr.2
- Autorizații de mediu, conform Anexei nr.3

SC VITAL SA este certificată pentru sistemul integrat calitate – mediu - sănătate și securitate ocupațională după cum urmează:

- Certificat SRAC ISO 9001:2015 nr.2042/11.11.2019;
- Certificat SRAC ISO 14001:2015 nr.208/11.11.2019;
- Certificat SRAC SR ISO 45001:2018 nr.401/11.11.2019.

4. SITUATIA RESURSELOR UMANE

Organigrama SC VITAL SA (Anexa nr.5) aprobată prin Hot.C.A. nr 3/30.03.2021 şi implementată cu data de 01.04.2021 a fost valabilă pe toată perioada rămasă până la sfârşitul anului 2021.

La 31.12.2021 îşi desfăşurau activitatea în cadrul SC VITAL SA un număr de 662 salariaţi, faţă de 656 la final de 2020.

Nr. crt.	Agentie / Localitate	Angajati			din care:		
		Tesa	Muncitori	Total	Apa	Canal	Ind prod.
1	Baia Mare	234	223	**457**	144	70	243
2	Sighetu Marmatiei	24	48	**72**	25	14	33
3	Baia Sprie	5	15	**20**	13	1	6
4	Cavnic	6	10	**16**	9	2	5
5	Seini	4	6	**10**	2	5	3
6	Somcuta Mare	3	7	**10**	4	2	4
7	Targu Lapus	7	21	**28**	15	8	5
8	Tautii-Magheraus	3	8	**11**	7	-	4
9	Ulmeni	3	5	**8**	6	-	2
10	Viseu De Sus	7	23	**30**	13	9	8
Total		**296**	**366**	**662**	**238**	**111**	**313**

Analizând angajații S.C.VITAL S.A. din punct de vedere al categoriilor de personal și nivelului de studii, respectiv pregătire profesională, la data de 31.12.2021 situația pe agenții se prezintă astfel:

Nr. crt.	Agentie / Localitate	Angajati				
		Studii superioare	Studii medii	Muncitori calificati	Muncitori necalificati	Total
1	Baia Mare	144	90	174	49	**457**
2	Sighetu Marmatiei	13	11	32	16	**72**
3	Baia Sprie	-	5	10	5	**20**
4	Cavnic	1	5	10	1	**16**
5	Seini	2	2	5	-	**10**
6	Somcuta Mare	1	2	5	2	**10**
7	Targu Lapus	3	4	16	5	**28**
8	Tautii-Magheraus	1	2	6	2	**11**
9	Ulmeni	1	2	5	-	**8**
10	Viseu De Sus	3	4	19	4	**30**
Total		**169**	**127**	**282**	**84**	**662**

Având în vedere situaţia creată de pandemia cu SARS-Cov-2, suma alocată pentru pregătirea profesională a angajaţilor a fost de 130.742,25 lei, sumă care reprezintă 0,34% din fondul de salarii realizat pe anul 2021. S-a asigurat participarea angajaţilor la programe de perfecţionare profesională în domeniile economic, metrologie, SSM, autorizare ISCIR.

De asemenea, un număr de 23 angajaţi au urmat cursul de „operator tratare apă” şi un număr 21 de angajaţi au urmat cursul de „instalator”.

Reprezentanţi ai societăţii au participat la seminarii şi cursuri de pregătire profesională organizate de către Centrul de pregătire de pe lângă Asociaţia Română a Apei.

Câştigul mediu brut pe salariat a fost de 4.967 lei, inclusiv tichetele de masă, (5.779 lei pe economia naţională) iar venitul mediu net de 3.062 lei (3.543 lei pe economia naţională).

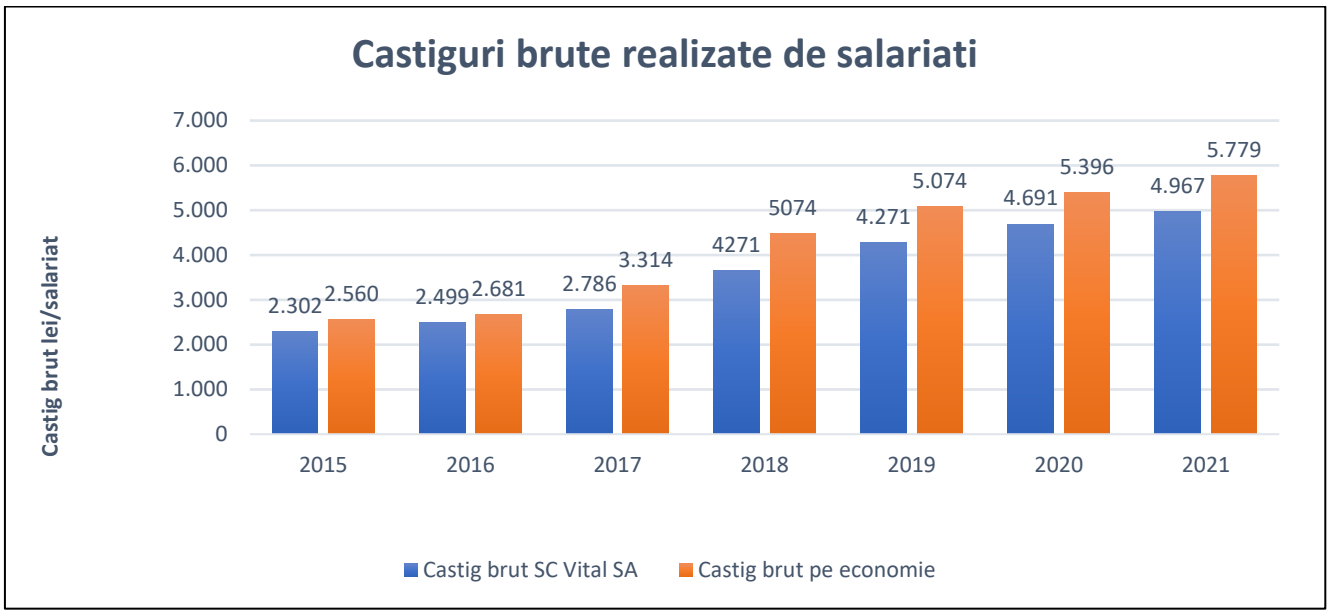

Din punct de vedere al vârstei angajaților, la data de 31.12.2021 situația se prezintă astfel:

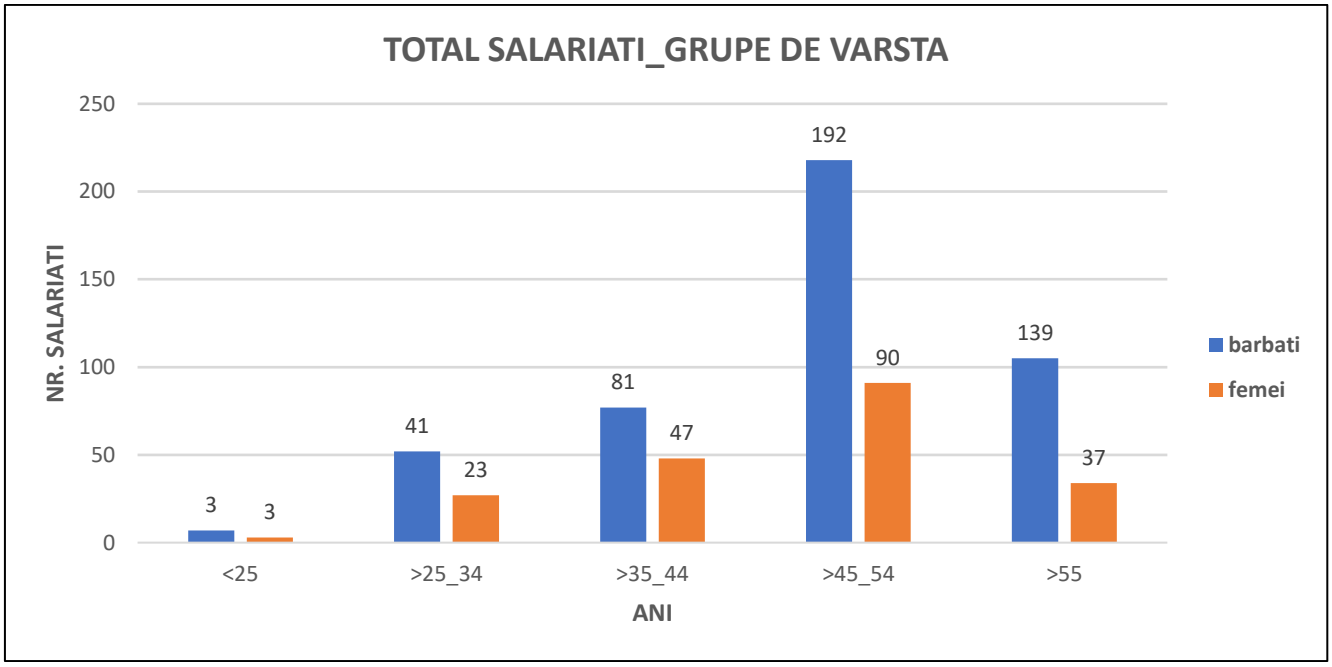

Nu s-au înregistrat întârzieri la plata salariilor. Au fost acordate toate drepturile prevăzute în Contractul colectiv de muncă, respectiv: tichete de masă, tichete cadou şi premii cu ocazia sărbătorilor de Paşti si Crăciun.

Nu s-au înregistrat datorii la bugetul de stat, bugetele locale, bugetul asigurărilor sociale şi de sănătate sau la redevenţa aferentă contractului de delegare.

Contractul Colectiv de Muncă înregistrat la ITM Maramureş cu nr.7/04.03.2021 a fost valabil pe tot parcursul anului 2021.

5. INDEPLINIREA ATRIBUTIILOR ȘI SARCINILOR SPECIFICE

5.1 ALIMENTAREA CU APĂ POTABILĂ ȘI CANALIZAREA

Evaluarea modului de îndeplinire a cerințelor asumate prin Contractul de Delegare, a calității serviciilor furnizate utilizatorilor, respectarea normelor de exploatare și a protecției mediului în aria de operare sunt evidențiate în urma activităților de monitorizate realizate de ADI Maramureș pe parcursul anului 2021.

Optimizarea continuă a activităților de exploatare și întreținere s-a realizat prin:

- exploatarea sistemelor de alimentare cu apă, respectiv a sistemelor de canalizare în condiții de siguranță și eficiență tehnico-economică, cu respectarea tehnologiilor și a instrucțiunilor tehnice de exploatare;
- monitorizarea parametrilor de funcționare a sistemului de alimentare și a calității apei potabile pe întreg sistemul de tratare și distribuție, precum și a apelor uzate colectate și epurate;

Activitatea agențiilor, compartimentelor funcționale și a secțiilor de producție s-a desfășurat în condiții corespunzătoare.

Sediile agențiilor au fost în continuare modernizate, dotate cu mobilier, calculatoare, telefoane mobile pentru personalul operativ, internet, autovehicule, scule, echipamente de lucru și a fost perfecționat sistemul informatic unic.

Pentru rezolvarea unor probleme pe rețelele de apă sau canal, la solicitare, agențiile au beneficiat prin detașare de la Baia Mare de utilaje, autospeciale și personal de specialitate.

Sistemul informatic EMSYS implementat furnizează date privind serviciile delegate oferind rezultate financiare pe centre de cost: calculul financiar, calculul costurilor, facturarea, veniturile, bugetul, salariile, resursele umane, contractele și indicatorii de performanta.

Situația privind cantitatea de apă potabilă, respectiv apă uzată preluată și epurată facturată în perioada 2014 - 2021:

An / Servicii	Apă potabilă facturată [mii mc]	Canal facturat [mii mc]	din care:	
			Apă uzată menajeră [mii mc]	Canal meteo [mii mc]
2021	12.050	10.578	8.697	1.881
2020	11.541	10.315	8.471	1.844
2019	11.164	9.582	8.294	1.288
2018	11.019	10.040	8.205	1.835
2017	10.924	10.194	8.077	2.117
2016	10.780	9.350	7.814	1.536
2015	10.987	9.330	7.967	1.361
2014	11.155	9.317	8.247	1.072

Apă brută cumpărată, apă potabilă vândută și pierderi:

Debitele de apă la sursă au fost suficiente pentru a asigura cerința de apă la captare, necesarul de apă potabilă fiind distribuit la toți utilizatorii din aria de operare.

Cantitatea de apă vândută (facturată) în anul 2021 de 12.050 mii mc a crescut ușor față de anul precedent cu 509 mii mc, respectiv cu 4,4%, constatându-se o crestere relativ constantă a consumului în ultimii 3 ani. Se constată de asemenea o creștere a cantității de apă brută prelevată pentru tratare cu 2.556 mii mc (38,08%), respectiv până la nivelul de 20.146 mii mc.

Pierderile de apă din sistem de 40,19% (34,39% în anul anterior) depășesc 35%, nivelul cotei pierderilor de apă din aria de operare aprobată de ADI Maramureș pentru anul 2021 prin Hotărârea nr.5/25.03.2021. Creșterea semnificativă a pierderilor de apă din anul 2021 la Agenția Baia Mare s-a

datorat în cea mai mare măsură celor două avarii la conductele de transport, respectiv conducta Dn=600mm din OL ce supratraversează râul Săsar și conducta Dn = 800mm din PREMO. Procedura de remediere a avariilor cât și punerea în funcțiune, presupune golirea și spălarea cu cantități mari de apă. Totodată ca urmare a Legii nr. 122/20.07.2020, Sistemul de Gospodărire a Apelor Maramureș a facturat apa brută captată pentru potabilizare la debitul maxim autorizat din contract, ceea ce a contribuit la creșterea pierderilor de apă pentru Agenția Baia Sprie și Agenția Sighetu Marmației.

Evoluția apei potabile vândute (facturate):

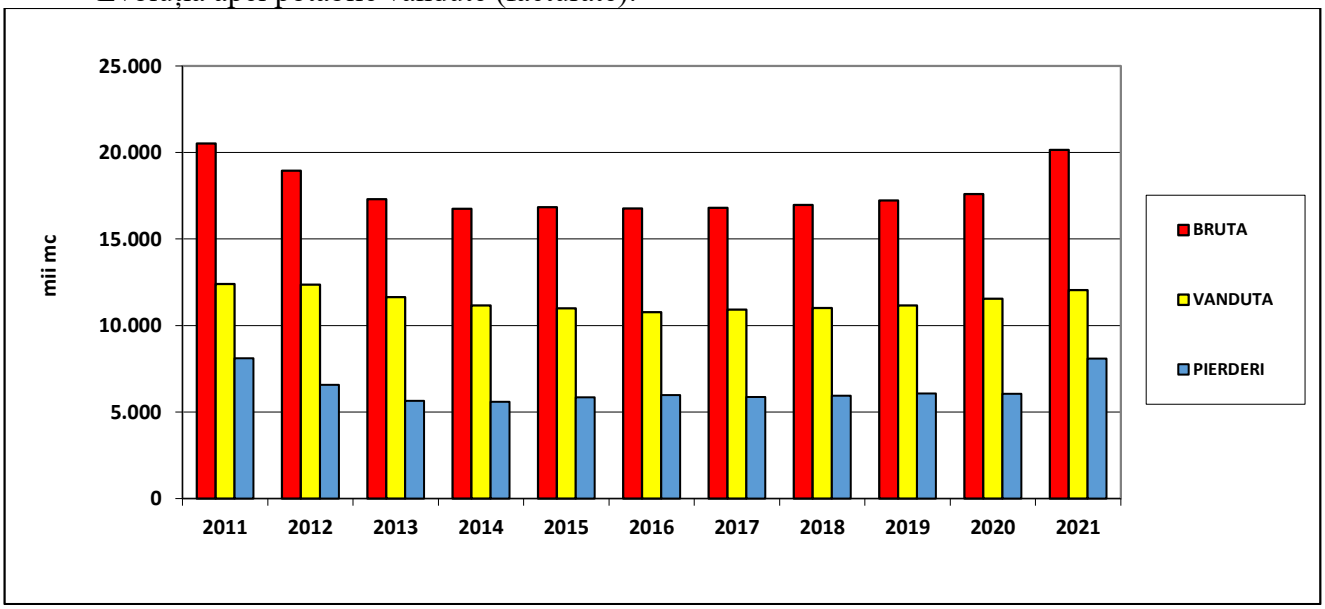

Balanța consumului de apă pe categorii de consumatori:

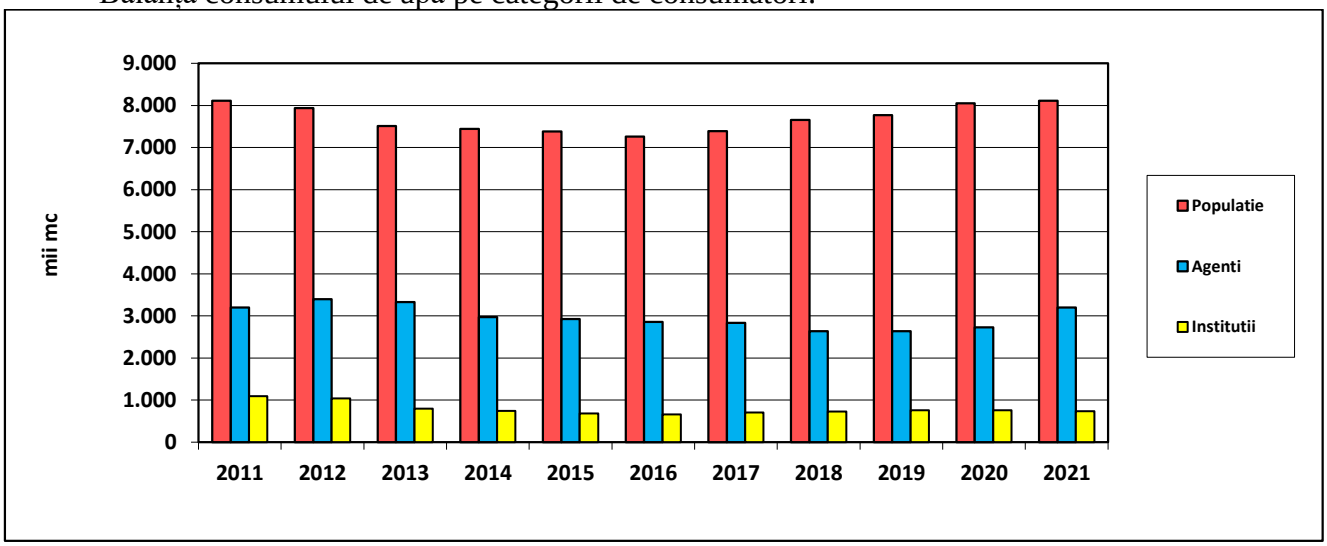

Categoria principală de utilizatori o reprezintă populația cu 67,33% din total, menţinându-se aproximativ la acelaşi nivel cu anul 2020, respectiv 67,75%. Cantitatea de apă potabilă facturată agenților economici, deși în continuă scădere din 2012, înregistrează o creştere cu 11,7% comparativ cu anul precedent, respectiv de la 2.730 mii mc în 2020 la 3.198 mii mc în 2021, reprezentând 26,54% din total. În cazul instituțiilor publice ponderea este de 6,1% pentru anul 2021, înregistrând o reducere mică față de cea a anului precedent (6,59%).

Apa uzată facturată:

Cantitățile de apă uzată menajeră care se facturează utilizatorilor sunt în corelare cu cantitățile de apă potabilă facturată, reprezentând 98% din cantitatea de apă potabila facturată la populație și 100% sau negociat cu agenții economici conform proceselor tehnologice specifice.

Cantitatea de apă uzată facturată în 2021 a fost de 10.578 mii mc, reprezentând o uşoară creştere cu 2,56% față de anul 2020, când s-a înregistrat o cantitate de 10.314 mii mc apă uzată facturată.

Extinderea ariei de delegare:

In finalul anului 2021 s-a procedat la extinderea ariei delegarii prin preluarea in operare a sistemelor de alimentare cu apa din satele Borcut si Fantanele apartinand UAT Targu Lapus, investitii realizate si puse in functiune de catre Primaria Targu Lapus.

Infrastructura de apă și canalizare în aria de operare la 31.12.2021:

- nr. surse de captare: 30 din care: 13 surse de suprafata si 17 surse subterane
- lungime aductiune apa bruta: 22 km
- nr. statii de tratare apa: 12
- nr. rezervoare apa potabila: 66 cu o capacitate totala de 56.680 mc
- nr. statii de pompare apa potabila: 176
- lungime retea de distributie apa: 1.287 km
- nr. de bransamente: 97.701
- nr. de racorduri de canalizare: 75.593
- lungime retea canalizare: 775 km
- nr. statii de pompare apa uzata: 150
- nr.statii de epurare: 13

Situația retelelor de distributie apă și canalizare pe UAT-uri la 31.12.2021:

Nr. Crt .	UAT	Lungime rețea apă distribuție (km)	Nr. branșa-mente (buc)	Gradul de contorizare %	Lungime rețea canalizare (km)	Nr. racorduri (buc)
1	Baia Mare	419,15	57.002	99,92	346,20	55.415
2	Baia Sprie	55,21	5.013	99,00	27,34	3.809
3	Cavnic	21,29	1.471	90,75	12,93	1.178
4	Coaș	12,90	465	100,00	0,00	0
5	Coltău	13,48	597	100,00	4,81	67
6	Copalnic Mănăștur	35,99	236	100,00	0,00	0
7	Dumbrăvița	61,57	1.605	99,88	17,69	302
8	Groși	49,71	1.507	100,00	13,11	259
9	Mireșu Mare	6,35	91	100,00	14,30	189
10	Recea	40,36	2.328	99,83	4,53	452
11	Satulung	26,77	631	100,00	0,00	0
12	Săcălășeni	31,22	883	99,55	21,90	320
13	Seini	50,94	2.259	100,00	35,88	1.707
14	Sighetu Marmației	127,06	9.264	94,73	114,34	5.789
15	Șomcuta Mare	50,49	2.318	99,40	5,27	95
16	Tăuții Măgherăuș	95,49	3.431	100,00	75,87	1.482
17	Târgu Lăpuș	78,36	2.475	100,00	31,46	1.209
18	Ulmeni	45,09	1.426	99,93	6,00	431
19	Vișeu de Sus	65,86	4.699	99,00	43,41	2.889
Total arie de operare		**1.287,29**	**97.701**	**99,19**	**775,04**	**75.593**

Situația privind asigurarea serviciilor de apă și canalizare în aria de delegare la 31.12.2021:

Nr. Crt .	UAT	Populație UAT	Populație în aria de delegare	Utilizatori apă categoria "populație"	Utilizatori canal categoria „populație"
1	Baia Mare	123.738	123.738	53.351	51.830
2	Baia Sprie	15.476	14.819	4.855	3.689
3	Cavnic	4.976	4.976	1.420	1.144
4	Coaș	1.402	1.312	452	0
5	Coltău	2.557	2.557	575	60
6	Copalnic Mănăștur	5.673	1.002	227	0
7	Dumbrăvița	4.372	4.372	1.550	292
8	Groși	2.857	2.857	1.455	249
9	Mireșu Mare	4.766	2.513	226	187
10	Recea	6.000	6.000	2.232	444
11	Satulung	5.837	2.222	617	0
12	Săcălășeni	2.299	2.299	848	305
13	Seini	8.987	8.987	2.511	1.424
14	Sighetu Marmației	37.640	37.640	14.005	10.824
15	Șomcuta Mare	7.565	5.391	2.136	411
16	Tăuții Măgherăuș	7.136	5.827	3.473	1.511
17	Târgu Lăpuș	11.744	8.299	2.020	1.222
18	Ulmeni	7.270	4.869	1.318	397
19	Vișeu de Sus	15.037	15.037	4.410	2.708
Total		**275.332**	**254.717**	**97.681**	**76.697**
Grad de acoperire cu servicii %				83	63

Întreruperi temporare, dar în limitele prevăzute în contractele cu utilizatorii, au existat ca urmare a lucrărilor de întreținere programate, din cauza avariilor apărute pe rețelele încă nereabilitate sau din cauza avariilor produse de constructorii care efectuau lucrări pe infrastructura altor deținători de utilități. La rețele de canalizare s-au înregistrat numeroase sesizări privind colmatarea unor racorduri sau tronsoane de canalizare în primul rând din cauza debitelor reduse de apă uzată transportată și care nu asigura viteza de autocurățire, din cauza rugozității interioare mari a tuburilor realizate din beton dar și din cauza exploatării necorespunzătoare a instalațiilor interioare a utilizatorilor.

La dispeceratul central au fost înregistrate sesizările și reclamațiile utilizatorilor, situația pe agenții fiind prezentată în continuare:

Nr. crt.	Agenții	Apă	Canal	Total agenție
1	Baia Mare	2.254	1.974	4.228
2	Baia Sprie	27	74	101
3	Cavnic	86	70	156
4	Seini	420	257	677
5	Sighetu Marmației	304	217	521
6	Șomcuta Mare	223	38	261
7	Tăuții Măgherăuș	281	115	396
8	Târgu Lăpuș	87	72	159
9	Ulmeni	111	44	155
10	Vișeu de Sus	163	84	247
TOTAL		**3.956**	**2.945**	**6.901**

În cadrul Agentiei Baia Mare în cursul anului 2021 au fost efectuate interventii si lucrari de exploatare specifice pe sistemul de alimentare cu apa potabila dupa cum urmeaza:

Nr. crt.	Tip interventii	Nr. interventii [nr.]	Valoare [lei fara TVA]
1	Interventii bransamente	203	339.033
2	Interventii pe conducte de distributie, transport si aductiuni ale apei potabile	178	583.459
3	Interventii hidranti	13	34.100
4	Interventii camine de vane	24	82.281
5	Cuplari	5	10.895
6	Interventii comune, sate	241	373.959
	TOTAL	**664**	**1.423.727**

Pentru intretinerea sistemului de canalizare, in Agentia Baia mare, au fost efectuate urmatoarele interventii si lucrari de exploatare specifice:

Nr. crt.	Tip interventii	Nr. interventii [buc.]	Valoare [lei fara TVA]
1	Interventii guri de scurgere	18	43.072
2	Montat placa beton pe camine	25	11.817
3	Interventii in camine de vizitare	23	58.796
4	Interventii pe conducte de colectoare	47	191.412
	TOTAL	113	305.097

Totodată au fost monitorizați un număr de 167 agenți economici potențiali poluatori, astfel:

- Agenția Baia Mare -126 ag. ec. monitorizați;
- Agenția Baia Sprie - 1 ag. ec. monitorizați;
- Agenția Seini - 2 ag. ec. monitorizați;
- Agenția Sighetu Marmației - 21 ag. ec. monitorizați;
- Agenția Tăuții Măgherăuș - 7 ag. ec. monitorizați;
- Agenția Târgu Lăpuș - 4 ag. ec. monitorizați;
- Agenția Ulmeni - 1 ag. ec. monitorizați;
- Agenția Vișeu de Sus - 5 ag. ec. monitorizați;

Activitatea **Laboratorului de apă Potabila** se desfășoară zilnic la cel mai înalt nivel de competență profesională in conformitate cu cerințele SR EN ISO 17025:2018, ca dovadă laboratorul este **acreditat RENAR** din anul 2012, "Certificat de acreditare nr. LI 955"- reinoire acreditare 11.08.2020 si **înregistrat la Ministerul Sănătății** - "Certificat nr. 563 in vigoare" (reînnoit periodic tot la doi ani din anul 2010).

Pentru un control riguros și sigur a calității apei brute, produse și distribuite s-a dispus conform Legii 458/2002 (republicată în 2011), efectuarea a unui număr foarte mare de parametrii chimici și microbiologici, pentru fiecare agenție din cadrul SC VITAL SA.Calitatea apei potabile produsa in statiile de tratare corespunde cerintelor actuale.

Laboratorul de apă potabilă oferă zilnic Direcției Producție, informații privind calitatea apei și transmite periodic rezultatele analizelor sub forma de "Rapoarte de încercări". Toate informatiile privind rezultatele analizelor efectuate si prezentate sub forma de rapoarte de incercari, pot fi accesate de către consumatorii noștri de pe site-ul www.vitalmm.ro.-informatii utile- buletin de analiza a apei.

In ceea ce priveste cerinta referitoare la echipamente, managementul de virf a asigurat foarte prompt, dotarea laboratorului cu un bidistilator, deoarece cel existent s-a defectat in luna decembrie 2021.

Marca de acreditare RENAR a fost aplicată pe un număr de 1.053 de "Rapoarte de încercări".

Numărul analizelor efectuate de Laboratorul de Apă Potabilă în 2021:

Nr. crt.	Proveniența probei	Nr. probelor prelevate	Nr. analize chimice	Nr. analize microbiologice	Total analize
1.	Agenția Baia Mare	14482	45109	12365	57474
2.	Agenția Baia Sprie	45	350	168	518
3.	Agenția Târgu Lăpuș	52	440	169	609
4.	Agenția Tăuții Măgheruș	28	236	100	336
5.	Agenția Vișeu de Sus	19	143	51	194
6.	Agenția Ulmeni	30	149	71	220
7.	Agenția Cavnic	57	368	197	565
8.	Agenția Seini	57	347	166	513
9.	Agenția Sighetu Marmației	129	435	523	958
10.	Agenția Șomcuta Mare	19	140	54	194
Total analize efectuate in laborator pentru monitorizare operationala		**14918**	**47717**	**13864**	**61581**
11.	Comenzi efectuate la cererea Direcției Producție	27	115	83	198
12.	Comenzi externe	20	157	69	226
Total		**14965**	**47989**	**14016**	**62005**

Activitatea **Laboratorului de apă Uzata** se desfășoară zilnic la cel mai înalt nivel de competență profesională in conformitate cu cerințele SR EN ISO 17025:2018, ca dovadă laboratorul este **acreditat RENAR** din data de 11.02.2019, - "Certificat de acreditare nr. LI 1206.

În cadrul **Laboratorului de Apă Uzată**, pe baza comenzilor venite din partea clienților interni și externi, se monitorizată calitatea apelor uzate și a nămolurilor provenite din fluxurile tehnologice ale stațiilor de epurare, rețele de canalizare, vidanje, etc., urmărindu-se totodată încadrarea acestora în normativele NTPA-001 și NTPA-002 din HG.188 din 2002, cu completările și modificările HG.352 din 2005.

Numărul analizelor efectuate de Laboratorul de apă uzată în 2021:

Nr. crt.	Denumire	Nr. probe prelevate	Total analize 2021
1	Agentia Baia Mare	1.988	10.813
2	Agentia Cavnic	25	225
3	Statie epurare Danesti	7	63
4	Statie epurare Dumbravita	7	63
5	Statie epurare Merisor	22	198
6	Statie epurare Miresu Mare	7	63
7	Statie epurare Sacalaseni	20	180
8	Statie epurare Sasar	21	198
9	Agentia Seini	30	270
10	Agentia Sighet	25	357
11	Agentia Somcuta	36	360
12	Agentia Tg. Lapus	12	119
13	Agentia Ulmeni	22	198
14	Statie epurare Viile Apei	22	198

15	Agentia Viseu	21	384
16	Ape tehnologice	36	144
17	Vidanje	1.401	5.604
18	Agenti economici	682	4.807
19	Comenzi externe si interne (la cerere)	236	1.338
TOTAL		**4.620**	**25.582**

Numărul rapoartelor de încercări eliberate în anul 2021 a fost de 2.974.

În cadrul **Laboratorului de Metrologie** s-au supus verificării 1.238 de contoare de apă rece pentru repunerea lor în uz, conform cerințelor metrologice și tehnice. Nu s-au înregistrat abateri și reclamații în ceea ce privește timpul de execuție și calitatea verificărilor metrologice.

Prin Programul de supraveghere s-au monitorizat respectarea prevederilor reglementărilor de metrologie legala în vigoare, aplicabile prin testarea a 247 de mijloace de măsurare de lucru verificate de personalul din cadrul laboratorului de metrologie și nu s-au constatat neconformități, astfel încât s-a păstrat nivelul redus de supraveghere.

Etaloanele, echipamentele de verificare si instalatia indeplinesc cerintele din specificatiile laboratorului si sunt mentinute in conformitate cu specificatiile relevante pentru efectuarea verificarilor metrologice. Etalonarea si verificarile intermediare a echipamentelor de verificare, mijloacelor de măsurare de lucru şi instalaţiilor a fost efectuată conform programelor anuale de etalonare si de verificari intermediare.

Personal este pregatit profesional cu autoritate şi resurse necesare realizării sarcinilor.

S-au urmarit dezvoltarea aptitudinilor, a cunostintelor sau competentelor pentru identificarea necesitatilor de instruire si relevanta sarcinilor curente si pentru cele anticipate ale laboratorului cu scopul obtinerii nivelului dorit de performanta in activitatea desfasurata.

In urma instruirii si verificarii cunostintelor (trimestrial) s-a constatat increderea in statutul personalului.

S-a certificat participarea laboratorului de metrologie la incercarile de competenta privind evaluarea performantelor laboratoarelor de verificari a mijloacelor de masurare, cu rezultate bune, prezentate in Rportul incercarii de competenta Nr. 02/2021-ROLAB

In perioada 06 - 08.04.2021 s-a desfasurat evaluarea laboratorului de metrologie, in vederea reautorizarii, in urma careia s-a obtinut autorizatia nr.013-21 din 10.05.2021 certificand indeplinirea cerintelor legislative.

Prin **Biroul Mecano-Energetic** sunt incheiate, monitorizate si negociate contractele de servicii privind furnizarea de energie electrica, gaze, telefonie, deratizare si dezinsectie, intretinere utilaje care intra sub incidenta ISCIR , servicii de asigurari RCA si casco la autovehicule, cladiri, laborator, service centrale consumatoare de gaz si centrale electrice, aparate aer conditionat, precum si contracte de inchiriere spatii si terenuri.

La finalul anului 2021 existau un numar de 420 puncte de consum (locatii) de energie electrica.

Situatia comparativa a consumurilor de energie electrica:

2021		**2020**	
Energie electrica (MWh)	Energie electrica (mii lei)	Energie electrica (MWh)	Energie electrica (mii lei)
10.907,70	6.681,00	9.936,71	4.996,69

Consumuri si cheltuieli directe cu energia electrica si gaze naturale:

Baia Mare **cheltuieli fara TVA**

Loc de consum	Energie electrica				Gaze naturale			
	2021		2020		2021		2020	
	Mwh	Mii lei	Mwh	Mii lei	Mwh	Mii lei	Mwh	Mii lei
Statii de hidrofor	515,70	342,15	564,2	329,53	-	-	-	-
Sedii (Sincai 21 Alecsandri 4)	230,01	154,39	210,33	118,20	591,13	74,60	537,42	76,47
Uzina de Apa	348,13	201,16	392,41	182,28	571,45	72,20	530,89	76,60
Microuzina Ferneziu	59,10	29,78	48,82	27,82	-	-		
Statia de Epurare	2766,19	1651,33	2.328,10	1.099,31	-	-		
Total Baia Mare	**3.919,13**	**2.378,81**	**3.543,86**	**1.757,14**	**1.162,58**	**146,80**	**1.068,31**	**153,07**

Localitati (UAT-uri) **cheltuieli fara TVA**

Loc de consum		Energie electrica				Gaze naturale			
		2021		2020		2021		2020	
		Mwh	Mii lei	Mwh	Mii lei	Mwh	Mii lei	Mwh	Mii lei
Baia Sprie	Apa	121,66	119,34	112,79	53,03	30,30	7,70	69,18	11,56
Tautii Magheraus	Apa	236,94	156,10	211,68	119,32				
	Canal	592,04	374,87	562,78	300,26				
Cavnic	Apa	97,33	66,43	102,42	57,64	5,94	0,75	5,85	0,85
	Canal	201,36	111,96	105,86	49,17			-	-
Seini	Apa	137,28	94,38	128,54	73,34	23,18	2,93	17,82	2,57
	Canal	312,91	179,88	251,41	122,71			-	-
Tg, Lapus	Apa	88,27	70,82	91,42	54,09	19,35	2,44	20,38	2,96
	Canal	57,58	56,96	62,56	39,81			-	-
Ulmeni	Apa	146,93	95,50	127,36	66,80	14,41	2,13	8,14	1,10
	Canal	57,11	50,16	74,94	53,30			-	-
Sighetu Marmatiei	Apa	2.063,65	1.190,90	2.203,54	1.033,50	167,61	21,51	167,91	24,75
	Canal	728,06	410,71	702,88	326,98	-	-	-	-
Viseu de Sus	Apa	378,73	237,74	345,11	173,82	-	-	-	-
	Canal	470,77	257,10	215,53	105,68	-	-	-	-
Berinta	Apa	165,31	116,57	149,36	83,88	-	-	-	-
Dumbravita	Apa	389,40	225,76	341,36	160,27	-	-	-	-
	Canal	46,01	30,55	64,86	42,11	-	-	-	-
Grosi	Apa	53,25	38,34	36,75	24,41	-	-	-	-
	Canal	54,85	38,37	43,93	29,72	-	-	-	-
Recea	Canal	26,48	20,23	24,65	16,43	-	-		
Satu Nou de Sus	Apa	40,61	25,44	45,32	25,49	-	-	-	-
Coas	Apa	45,03	25,65	18,36	10,32	-	-	-	-
Somcuta Mare	Apa	206,85	114,68	119,24	67,34	26	3,26	16,89	3,27
	Canal	66,87	44,87	45,76	24,53	-	-	-	-
Sacalaseni	Apa	67,48	49,90	70,80	39,87	-	-	-	-
	Canal	94,28	64,08	85,79	55,70	-	-	-	-
Satulung	Apa	11,47	8,69	17,14	10,15	-	-	-	-
Miresu Mare	Apa	7,66	7,12	10,61	5,56	-	-	-	-
	Canal	22,40	19,09	20,1	14,32	-	-	-	-
Total localitati		**6.988,57**	**4.302,19**	**6.392,85**	**3.239,55**	**286,79**	**40,72**	**306,17**	**47,06**

In anul 2021 consumul de energie electrica a crescut cu aproximativ **9,77%** exprimat in MWh in timp ce cheltuielile au crescut cu **33,7%** ca urmare a cresterii preturilor la energie pe piata nationala si internationala si a numarului de locuri de consum (2 locuri noi de consum).

Este de remarcat că pe parcursul anului 2021 Stația de Epurare Baia Mare și-a asigurat din producția de biogaz 100% din energia termică necesară, iar prin cogenerare a realizat 415 Mwh energie electrică, reprezentând 16,43% din totalul de energie electrică necesară pentru funcționarea stației de epurare Baia Mare si 3,8% din total energie electrica consumata la nivelul SC Vital SA.

Situatia comparativa a consumurilor de gaze naturale:

2021		**2020**	
Gaze naturale (Mwh)	Gaze naturale (mii lei)	Gaze naturale (Mwh)	Gaze naturale (mii lei)
1.449,37	187,52	1.374,51	200,168

Alte cheltuieli cu pondere semnificativa au fost cele legate de asigurari:

- RCA 120 in valoare de 72.809 lei
- CASCO 19 in valoare de 43.700 lei
- Cladiri, 1 in valoare de 6.972 lei
- Laborator, 2 in valoare de 594 lei

La sfârșitul anului 2021 parcul auto aflat în coordonarea **Serviciului Transport** era compus din 136 vehicule față de 133 la final de 2020. S-au înregistrat următoarele consumuri de carburanți (fără agregate de sudura, motopompe, maiuri compactoare, tăietoare de asfalt):

	2020	**2021**	**Diferențe**	**Diferențe %**
Consum benzina [l]	1.210,31	1.016,71	-193,6	-15,99%
Consum motorina [l]	233.956,65	247.255,66	13.299,01	5,68%
Parcurs [km]	1.419.516	1.479.321	59.805	4,21%
Ore lucru utilaje [h]	6.587,5	6.343,5	-244	-3,7%
Cheltuieli reparații [RON]	773.257,54	854.830,85	81.573,31	10,54%
Cheltuieli combustibil [RON]	1.010.487,97	1.272.244,06	261.756,09	25,9%
Cheltuieli totale [RON]	1.783.745,55	2.127.075,02	343.329,47	19,24%

După cum se observă din situația comparativă, cheltuielile totale au crescut cu 19,24%, în condițiile în care parcul auto a crescut cu 3 unitati.

Cheltuielile cu combustibilii au crescut cu 25,9% datorita in primul rand cresterii pretului la carburanti si in al doilea rand datorita cresterii nr. de kilometrii parcursi.

S-au parcurs cu 59.805 mai multi kilometri față de anul anterior, iar numărul orelor de lucru la utilaje a scazut cu 244.

Cheltuielile cu reparațiile au crescut cu 10,54%, dar trebuie luate măsuri de întinerire în continuare a parcului auto, deoarece acesta îmbătrânește și cu cât autovehiculele sunt mai vechi cu atât ele trebuie reparate mai des.

În cadrul **Biroului Managementul Activelor** s-au desfășurat activitățile specifice legate de extinderea ariei de operare, prin completarea documentelor însoțitoare pentru extiderile sistemelor de apă şi canalizare care urmează a fi preluate în operare din localităţile Săsar, Berinta, Coas.

S-a extins aria de operare prin preluare in exploatare a sistemelor de alimentare cu apa din localitatile Borcut si Fantanele apartinatoare de UAT Tg. Lapus.

S-au întocmit un număr de 61 recepții și puneri în funcțiune pentru activele achiziționate din surse proprii, cumulând o valoare totala de 1.427.273,31 lei.

S-au monitorizat si urmarit executia contractelor pentru servicii de reparare, reglare si intretinere aparatura de laborator in domeniul maselor, debitelor si a altor marimi fizico-chimice.

Pentru evaluarea si autorizare anuala a laboratorului metrologic, reavizarea activitatii de montare si reparare contoare s-a intocmit documentatia necesara de catre responsbiluil RTAM din cadrul biroului.

În cadrul activităților specifice departamentului s-a realizat inventarierea anuala a bunurilor aparținând domeniului public și privat, finalizată cu scoaterea din uz și casarea obiectelor propuse și înaintate spre aprobare CA.

S-a continuat completarea bazei de date cu situația la zi a rețelelor și a intervențiilor efectuate utilizând platforma electronica de management a activelor. Toate proiectele tehnice si avizele definitive sunt scanate si introduse in baza de date de pe platforma „presiuni.vitalmm.ro/gis" oferind astefel acces la datele actualizate privitoare la situatia retelelor tuturor compartimentelor din cadrul societatii.

Prin **Biroul Tehnic** au fost procesate și s-au eliberat 2.472 avize (față de 2.270 avize în 2020), respectiv 18 autorizări/reautorizări pentru constructorii care pot desfășura lucrări pe infrastructura de apa-canal administrata de SC Vital SA..

Structura pe categorii de avize se prezinta astfel:

- avize de principiu	635
- avize definitive (branșare/racordare, extinderi, devieri rețele apă-canal)	564
- avize definitive instalații individuale la blocuri de locuințe	41
- avize de amplasament	1.209
- autorizări firme	18
- avize cereri interne	5
Total avize 2021	**2.472**

De asemenea s-a răspuns la un număr de 145 solicitări, adrese, sesizari, etc. solicitări care nu fac obiectul procedurii de avizare.

Prin compartimentul de Strategie și dezvoltare regională din cadrul biroului s-a asigurat:

- colectarea, centralizarea și transmiterea datelor primare privind indicatorii de performanță ai SC Vital SA, pentru realizarea împreună cu Asociația Română a Apei - Centrul de Excelență pentru Benchmarking, a exercițiului de benchmarking pentru anul 2020
- colectarea, agregarea datelor și raportarea către BERD a îndeplinirii condiționalităților din contractul de împrumut în cadrul Proiectului POS Mediu;

În urma solicitărilor au fost realizate in cadrul compartimentului Proiectare un număr de 514 proiecte de extinderi de rețele de apa si canalizare, branșare/racordare și contorizări individuale (401 proiecte în 2020).

Pentru lucrările și investițiile derulate din surse proprii ale societății a fost întocmite 3 proiecte tehnice si s-a acordat asistenta tehnica in perioada de executie pentru toate investitiile aflate in implementare care au avut proiectele tehnice realizate in cadrul biroului.

Prin acest compartiment au fost rulate situații de lucrări la solicitarea Direcției Producție și agenții, au fost desenate și multiplicate documentații pentru Unitatea de Implementarea Proiectelor, documentații pentru certificate urbanism, autorizații de construire și avize aferente.

Activitățile principale ale **Serviciului de Management Calitate - Mediu - Securitate și Sănătate în muncă – Situații de urgență** au constat din:

- raportări specifice privind modul de realizare a cerințelor nominalizate în licența ANRSC București pentru serviciul de alimentare cu apă-canalizare-epurare la nivel de operator general,

- întocmire documentații pentru recertificarea sistemului de management integrat prin audit extern SRAC București:
    - Certificat SRAC ISO 9001:2015 nr.2042/11.11.2019;
    - Certificat SRAC ISO 14001:2015 nr.208/11.11.2019;
    - Certificat SRAC SR ISO 45001:2018 nr.401/11.11.2019.
- identificarea prin analiza SWOT a punctelor tari, punctelor slabe, a oportunităților, amenințărilor în realizarea obiectivelor strategice la nivelul anului 2020 și propuneri pentru anul 2021 pentru toate departamentele societății,
- studiu de satisfacție clienți
- obtinerea vizelor anuale pentru autorizatii sanitare de functionare existente pentru a 29 de sisteme de alimentare cu apa, prezentate in Anexa nr.1
- s-au efectuat actiuni de indrumare, verificare si control precum si audit intern SSM SU in majoritatea departamentelor SC Vital SA;
- pentru prevenirea incendiilor s-a efectuat simulare de stingere a incendiului - instructaj utilizare folosire stingatoare;
- in colaborare cu medicina muncii s-a planificat si urmarit efectuarea controlului medical periodic in vederea obtinerii fisei de aptitudine pentru toti angajatii SC Vital SA, si analizelor medicale in baza contractelor incheiate la inceput de an;
- s-au programat si urmarit efectuarea analizelor coprobacteriologice si coproparazitologice pentru personalul care lucreaza in domeniul apei potabile;
- s-a organizat si s-a efectuat evaluarea psihologica a unor anumite categorii de angajati (conform Legii 319/2006 actualizata privind Sanatatea si Securitatea in Munca si a H.G. 1169/2011 – anexa 1);
- s-a planificat si urmarit efectuarea testarii psihologice si analizelor medicale pentru siguranta circulatiei, a soferilor din cadrul Serviciului Transport, precum si a soferilor de la agentii;
- s-au facut demersuri pentru autorizarea electricienilor care exploateaza instalatii electrice de joasa tensiune la S.C .Vital S.A., conform NSSM nr. 65/2002 si Ordinului nr. 90/2009 privind aprobarea Regulamentului pentru autorizarea personalului care proiecteaza, executa, verifica si exploateaza instalatii electrice din sistemul electroenergetic;
- pentru noii angajati am efectuat instruirea introductiv generala
- s-a continuat activitatea de vizare si urmarire a referatelor de necesitate si a bonurilor de consum intocmite de catre departamentele societatii;
- s-a intocmit si transmis tematicile SSM si SU pe anul 2021;
- s-a intocmit planul de prevenire si protectie;
- s-a colaborat cu institutiile de control;
- conform procedurii: participare consultare angajati s-au transmis chestionare consultare angajati catre diverse compartimente;
- s-au incheiat conventii privind securitatea in munca cu diferite firme care presteaza servicii specifice societatii;

In vederea obtinerii autorizatiilor de gospodarire a apelor s-au realizat urmatoarele:

- 2 documentatii tehnice realizate de un proiectant autorizat pentru: Agentia Targu Lapus, Agentia Viseu de Sus;
- s-au solicitat autorizarea/reautorizarea unui numar de 9 autorizatii de gospodarire a apelor la urmatoarele agentii: Tautii Magheraus; Seini; Baia Mare – comuna Sacalaseni, comuna Grosi, comuna Coltau; Sighetu Marmatiei; Viseu de Sus; Somcuta Mare; Targu Lapus; Baia Mare – Cartier Firiza; Somcuta Mare – comuna Miresu Mare, loc. Lucacesti si Danestii Chioarului;
- s-au emis de catre ABA Somes – Tisa/SGA Maramures 10 autorizatii de gospodarire a apelor la agentiile: Baia Mare – comuna Recea; Tautii Magheraus; Seini; Baia Mare – comuna Sacalaseni, comuna Grosi, comuna Coltau; Viseu de Sus; Baia Mare – Cartier Firiza; Baia Sprie; Somcuta Mare – Lucacesti si Danestii Chioarului; Cavnic; Somcuta Mare;

In vederea revizuirii / obtinerii vizei anuale la autorizatiile de mediu s-au realizat:

- 2 Fise de prezentare si declaratie in vederea obtinerii autorizatiilor de mediu la Agentia Targu Lapus;

- s-au solicitat viza anuala pentru un numar de 18 autorizatii de mediu la urmatoarele agentii: Baia Mare - comun Recea; Somcuta Mare; Baia Mare – Vidanjare, transport si descarcare ape uzate; Baia Mare; Cavnic; Seini; Baia Mare - comuna Sacalaseni, comuna Grosi, comuna Coltau; Baia Mare – comuna Coas; Tautii Magheraus; Baia Mare – comuna Dumbravita; Sighetu Marmatiei; Somcuta Mare – comuna Miresu Mare, loc. Miresu Mare; Seini – loc. Viile Apei; Somcuta Mare – comuna Miresu Mare, Lucacesti si Danestii Chioarului; Baia Sprie; Baia Mare – comuna Copalnic Manastur; Ulmeni;
- s-a obtinut 1 autorizatie de mediu noua la Agentia Targu Lapus si au fost vizate toate cele 18 autorizatii de mediu.

In cursul anului 2021 s-au efectuat urmatoarele controale:

- 5 controale efectuate de Garda Nationala de Mediu – Comisariatul Judetean Maramures, urmare a sesizarilor primite din partea cetatenilor, la urmatoarele agentii: Seini (2 controale); Baia Mare – comuna Recea; Sighetu Marmatiei; Tautii Magheraus;
- 11 controale efectuate de Garda Nationala de Mediu – Comisariatul Judetean Maramures in baza circularei nr. 3165/GN MM/14.04.2021 si a adresei nr. 705/CJMM/16.04.2021, la statiile de epurare: Sasar, Cavnic, Baia Mare, Seini, Ulmeni, Sighetu Marmatiei, Somcuta Mare, Tautii Magheraus - Merisor, comuna Dumbravita – Chechis, comuna Coltau – Catalina, Viseu de Sus;
- 7 controale efectuate de catre SGA Maramures/ ABAST Cluj – Napoca in vederea emiterii autorizatiilor de gospodarire a apelor (procese verbale de reautorizare) la agentiile: Viseu de Sus; Somcuta Mare; Cavnic; Sighetu Marmatiei; Baia Sprie; Baia Mare – Cartier Firiza; Somcuta Mare - comuna Miresu Mare, loc. Lucacesti si Danestii Chioarului;

In anului 2021, pe fondul situatiei genereta de pandemia de coronavirus, ABAST Cluj - Napoca nu a efectuat nici un control in teren pentru verificarea modului de respectare a legislatiei in vigoare si a obligatiilor stipulate prin autorizatiile de gospodarire a apelor;

In anexele 1-3 se regasesc situatiile cu autorizatiile sanitare, de gospodarire a apelor si de mediu la data de 31.12.2021.

Prioritățile **Biroului IT** s-au concretizat prin mentenanța și optimizarea infrastructurii de telecomunicații din cadrul SC Vital SA la nivel logic si fizic.

S-a continuat consolidarea și securizarea rețelei de calculatoare de la casierii prin trecerea acestor calculatoare pe sistemul de operare Linux. Astfel a crescut semnificativ securitatea și stabilitatea rețelei, sistemul de operare Linux nefiind amenințat de viruși. La casierii au fost înlocuite calculatoare uzate moral (Pentium D, Celeron) cu calculatoare care au configurație minim Core2Duo E5200, 2GB RAM.

În 2021 s-a actualizat parcul de calculatoare cu echipamente mai noi și sisteme de operare actuale - Windows 10. Calculatoarele existente au fost actualizate hardware pentru a utiliza maximum de performanta pe care o suporta platformele (adaugare memorie RAM si stocare SSD).

S-a achizitionat si adaugat memorie suplimentara pentru 2 dintre cele 4 module server Blade (512GB) ajungandu-se la un total de 1.14 TB. In consecinta s-au alocat resursele necesare functionarii in parametri normali pentru sistemele GIS, ORACLE si SCADA si s-a asigurat posibilitatea continuarii activitatii in cazul avariei modulelor Blade pe care ruleaza.

În vederea creșterii securității in sistemele de transmisii de date s-a realizat separarea rețelelor de pe partea de comunicații SCADA față de celelalte rețele.

Cu ajutorul echipamentului de retea combinat activ de tip firewall Cisco s-a asigurat scanarea traficului de date in cadrul rețelei și au fost evidențiate vulnerabilitățile la nivel de calculator, servere si atacuri cibernetice.

S-a implementat protectia serverului e-mail si posibilitatea filtrarii e-mailurilor primite prin utilizarea resurselor unui dispozitiv de tip E-MAIL GATEWAY pus la dispozitie de catre furnizorul de servicii de telecomunicatii.

Odata cu achiziționarea de echipament de tip Storage Area Network compatibile cu infrastructura de calcul existenta si cu caracteristici mult superioare celui existent (uzat moral si para posibilitate de prelungire a contractului de service) am marit capacitatea de stocare la 27 TB de la 5.6TB. In consecinta s-au migrat serverele de aplicatii ale S.C. Vital S.A. pe noul SAN si prin aceasta s-a imbunatatit simtitor performanta serverelor critice (GIS, SCADA etc.). Ca o consecinta a schimbarii SAN'ului principal s-a reconfigurat datacenterul S.C. Vital S.A. astfel incat sa ofere maximum de redundanta hardware permis.

S-au implementat cerintele tehnice IT conforme ISO-27001 pentru securizarea datelor departamentului UIP (stocarea unei copii arhivei electronice pe un suport de tip SAN diferit si in alta locatie decat a celei curente si sincronizarea ei in timp real).

S-au instalat file-servere SAMBA diferite si cu sisteme de operare noi pentru departamentele GIS-SCADA, UIP si documente comune. Prin aceasta s-a asigurat protectia datelor respective in fata unor accesari posibil neuatorizate sau atacuri cibernetice si posibilitatea de monitorizare mult mai precisa a acestor fenomene.

S-a implementat o noua procedura de salvare automata zilnica si cu o urma de 30 de zile a bazei de date ORACLE atat pe serverul local cat si in alta locatie conform ISO-27001 si prin aceasta s-a asigurat faptul ca, in caz de avarie hardware sau software a sistemelor existente, continuarea activitatii specifice (ERP si UTILITATI) poate fi reluata in cel mai scurt timp posibil (aproximativ 24 de ore) la parametri minimi pana la remedierea defectiunilor.

De asemenea s-a reușit dezvoltarea și îmbunătățirea canalelor de transmisie de date, atât pentru senzori/SCADA cât și pentru aplicația ERP. S-au configurat echipamentele de interfață între rețeaua de telecomunicații și stațiile noi de pompare apă. A fost asigurată creșterea siguranței/fiabilității centrului de date prin asigurarea funcționării în cazul penelor de curent.

În vederea menținerii la un nivel ridicat de performanță s-a continuat actualizarea sistemului informațional integrat EMSYS la noua versiune EMSYS 7 care implementează tehnologii noi .

S-a continuat uniformizarea parcului de multifunctionale A3 color prin achizitia de echipamente Xerox identice adaptate nevoilor din birouri si A4 color (Xerox si Utax) si alb negru (Xerox si Pantum) prin achizitia unor aparate care suporta tonere de capacitate mare , rezultand un cost per pagina bun.

S-a preluat diagnosticarea si repararea unor defecte uzuale ale imprimantelor de birou existente prin aceasta faczandu-se anumite economii de service.

În vederea scaderii costurilor legate de tiparirea facturilor s-a incheiat contractul de chirie cu cost per pagina pentru 3+1 imprimante de capacitate mare si conform contractului echipamentele au ramas in posesia S.C. Vital S.A., scazand in acest fel costurile de tiparire la biroul Facturare .

Toate aceste acțiuni au făcut posibilă continuarea activității societății S.C. Vital S.A. la parametri normali.

Activitatea **Serviciului G.I.S.-S.C.A.D.A.** este într-o continuă dezvoltare, având un rol tot mai pronunțat în desfășurarea activității societății pentru o mai bună supraveghere a întregului sistem de alimentare cu apă potabilă, respectiv tratare ape uzate în județul Maramureș, scopul urmărit fiind de a reduce costurile de exploatare pe termen mediu și lung.

Departamentul **G.I.S**. a identificat si realizat urmatoarele actiuni pe parcursul anului 2021 :

- ridicari topografice pentru intocmirea unui plan de situatie cu toate punctele de monitorizare (230 puncte , statii de pompare apa potabila, apa uzata, tratare apa, epurare si puncte monitorizare presiune si clor) masurati in coordonate Stereo 70 existenti din judetul Maramures si Agentiile apartinatoare: Baia Mare 101 puncte monitorizare , Baia Sprie 11 puncte monitorizare ,Cavnic 12 puncte monitorizare , Seini 28 puncte monitorizare, Somcuta 12 puncte monitorizare, Tauti Magheraus 28 puncte monitorizare, Targu Lapus 20 puncte monitorizare, Ulmeni 12 puncte monitorizare ,Viseul de Sus 23 puncte monitorizare ,Sighetul Marmatiei 48 puncte monitorizare, Coas 9 puncte monitorizare,Coltau 3 puncte monitorizare,Dumbravita 32 puncte monitorizare, Firiza 5 puncte monitorizare, Grosi 7 puncte monitorizare, Miresul Mare 9 puncte monitorizare, Sacalaseni 18 puncte monitorizare, Recea 5 puncte monitorizare .Toate punctele de monitorizare au fost inventariate si raportate in aplicatia HomeERP.

- identificarea tuturor componentelor retelei de apa apartinatoare de Statiile de Pompare apa potabila din str. 16 Februarie, str. Valea Borcutului, str. Valea Rosie ,str. Bernard Show, str. Gr. Ureche, cartier Ferneziu, str. Plaiului din Baia Mare precum si reteaua de canalizare aferent MM-CL-08 si raportarea lor in format digital pe suport web HomeERP pentru intocmirea hartilor .
- intocmire planuri de situatie pentru reabilitari si extinderi ale retelelor de apa si canalizare in Baia Mare (str. Crizantemelor, blv. Bucuresti , str. Fantanele,str. Alunului, str. Plaiului, canalizare Kaufland, canalizare Selgross str. Emil Racovita din Baia Mare si str. Cuza Voda in Seini).
- trasarea, editarea, verificarea in format digital pe suport web pentru totate masuratorile efectuate .
- echipa de inspectie video a reusit sa intocmeasca documentele video pentru toate comenzile preluate pe parcursul anului.
- pierderile ascunse de apa au reprezentat o alta activitate a acestui birou .Sondarea acustica, corelatoare, camere de inspectie bransamente, autolaboaratoare, loggeri zgomot, loggeri de presiune, detectoare feromagnetice, locatoare traseu conducta ,debitmetre , grafice , masuratori si analiza de date fac parte din activitatea zilnica desfasurata iar rezultatele se observa in solutionarea in totalitate a comenzilor primite.Pierderile de apa ascunse au fost monitorizate pe tot parcursul anului iar pe statiile de pompare apa potabila de pe str. Valea Rosie au fost reduse cu peste 70 % , pe str. Bernard Show cu peste 60 % , Firiza 50 % , toate pierderile ascunse identificate si avariile lor au fost raportate si in aplicatia HomeErp.

Activitatea departamentului **SCADA** este intr-o continua dezvoltare, avand un rol tot mai pronuntat in desfasurarea activitatii societatii pentru o mai buna supraveghere a intregului sistem de alimentare cu apa potabila, respectiv tratare ape uzate in judetul Maramures, scopul urmarit fiind de a reduce costurile de exploatare pe termen mediu si lung.

Versiunile aplicatiei SCADA REGIONAL, pentru calculator (desktop) cat si cea pentru terminale mobile, sunt imbunatatite constant pentru o monitorizare mult mai eficienta a sistemului de alimentare cu apa potabila si reteaua de canalizare. Accesul de la distanta, in aplicatie, pe terminalele mobile se face printr-o retea securizata VPN (Virtual Private Network).

Au fost adauqte rapoarte noi:

***)** Debit Total Iesire SP
***)** Eficienta Pompe

Au fost integrate puncte noi de monitorizare (PMN, SP, SPAU, STAP, SEAU si senzori), impartite pe localitati.

- SPAU - Sighetu Marmatiei 3 buc
- PMP - Sighetu Marmatiei 6 buc
- PMN - Baia Mare rezervoare Artarilor

Au fost verificare toate statiile si punctele de monitorizare presiune si clor ce au fost integrate in sistemul SCADA REGIONAL mentionate mai sus, impreuna cu reprezentanti ai firmelor conform contractelor de lucrari inainte de a fi date in folosinta personalului VITAL.
Au fost alocate coduri de identificare tuturor statiilor din Sighetu Marmatiei.
A fost implementat un flux de alarmare automata pentru bazinul cu alimentre apa potabila de la Nistru.
Actualizare permisiuni pentru utilizatori.
Implementare posibilitatea vizualizarii statiilor in portalul HomERP din aplicatia SCADA.

Au fost verificate statii si senzori aferenti lucrarilor realizate prin contractele:

- CL-14 Baia Mare: 4 SPAU
- CL-10 Sighetu Marmatiei: 16 SPAU si 1 PMPC
- CL-14 Sighetu Marmatiei: 4 SPAU si 2 SP

In cursul anului 2021 **Serviciul Apometre** a efectuat un numar de 2.699 de interventii asupra apometrelor aflate in intretinerea si administrarea sa, din care un numar de 2.233 in Baia Mare, iar 466 in localitatile limitrofe. Aceste interventii au constat in:

a) inlocuirea apometrelor clasice cu cele echipate cu module radio pentru citirea indexului la distanta. In acest sens au fost inlocuite un numar total de 48 contoare in Baia Mare.
b) receptii bransamente noi in numar total de 1.558 din care 1.158 in Baia Mare si 400 in localitatile limitrofe, astfel:

Nr. crt.	Localitatea	Nr. bransamente noi
1	Baia Mare	1.158
2	Recea	117
3	Dumbravita	51
4	Firiza	16
5	Sacalaseni	28
6	Coas	13
7	Coltau	47
8	Satulung	27
9	Grosi	90
10	Copalnic Manastur	11

c) inlocuiri contoare din diverse alte motive: scadente din punct de vedere metrologic, la cererea utilizatorului, blocate sau deteriorate in numar total de 1.093 din care:
- demontari contoare la cerere: 35
- demontari contoare ca urmare a cererilor de reziliere contract: 121
- remontari la cererea abonatului: 82
- demersuri pentru verificarea metrologica a contoarelor in urma unui numar de 43 de cereri inregistrate in anul 2021.

Alte activitati desfasurate in cursul anului 2021:
- intretineri camine de apometre care constau in diferite lucrari de curatare, canalizare, sapare, refacere planseu, diverse operatii de intretinere si reparatie. In acest sens, in anul 2021s-a intervenit la un numar de 32 camine de apometre. La un numar de 12 de camine au fost montate capace noi.
- inlocuiri distribuitoare si/sau reparatii la distribuitoare. Intr-un numar de 41 camine de apometre au fost schimbate distribuitoarele si robinetii pe distribuitor.
- au fost efectuate 408 verificari in teren pentru stabilirea locului de amplasare a caminelor si tipului de apometru necesar ca urmarea cererilor de aviz de principiu depuse de viitorii utilizatori.
- pentru stabilirea posibilitatilor de montare a unor apometre noi in camine existente au fost efectuate un numar de 95 verificari.
- vanzari contoare simple si cu modul precum si camine echipate cu contoare de diferite dimensiuni inclusiv contoare mari achizitionate pe baza de comanda ferma din partea cumparatorului. In 2021 s-au achizitionat in vederea revanzarii un numar de 962 apometre si 38 camine echipate cu apometre.
- verificari si reparatii contoare. Astfel, in anul 2021, in cadrul Atelierului de reparatii contoare s-a intervenit asupra unui numar de 1.326 contoare. In urma verificarilor au fost propuse spre casare un numar de 122 contoare.
- in cursul anului 2021 au fost preluate si solutionate un numar total de 756 solicitari, sesizari, reclamatii provenite din Dispeceratul unitatii, Biroul Relatii cu Publicul, Serviciul Comercial sau direct de la abonati, de tipul: verificari contoare si/sau camine cu utilizatorii, lipsa presiune, curge apa in camin, lipsa apa, camine inundate, robinet defect, de inchis/deschis robineti, etc.

Termenele de interventie (rezolvare) a solicitarilor (reclamatiilor) au fost de maxim 2 ore de la primirea lor cu exceptia cazurilor in care a fost necesara confectionarea de piese sau alocarea de utilaje si autospeciale.

În cursul anului 2021 **Serviciul Comercial** a încheiat / reactualizat un număr 7.361 de contracte de furnizare / prestare a serviciului de alimentare cu apă și de canalizare. Aceste contracte s-au încheiat

ca urmare a preluării în sistem a noilor utilizatori, precum și a continuării acțiunii de reactualizare a contractele de furnizare și prestare a serviciului de alimentare cu apă și canalizare:

Nr. crt.	Localitate	Populație	Agenți economici	Instituții publice	Total
1	Baia Mare	3.818	177	7	4.002
2	Baia Sprie	381	5	3	389
3	Cavnic	65	3	0	68
4	Seini	108	8	0	116
5	Sighetu Marmației	1.289	49	4	1.342
6	Șomcuta Mare	99	7	0	106
7	Tăuții Măgherăuș	224	5	1	230
8	Târgu Lăpuș	100	5	0	105
9	Ulmeni	79	1	5	85
10	Vișeu de Sus	158	6	2	166
11	Coaș	27	0	0	27
12	Coltău	53	1	0	54
13	Copalnic Mănăștur	15	1	0	16
14	Dumbrăvița	120	1	2	123
15	Groși	173	3	0	176
16	Recea	243	3	2	248
17	Mireșu Mare	8	0	0	8
18	Satulung	77	1	0	78
19	Săcălășeni	63	0	0	63
TOTAL		**7.100**	**276**	**26**	**7.402**

Situația utilizatorilor la data de 31.12.2021, respectiv numărul utilizatori cărora li s-au emis facturi pentru serviciile de apă și/sau canalizare în cursul anului 2021, defalcată pe unități administrativ-teritoriale și categorii de utilizatori se prezintă astfel:

Nr. crt.	UAT	Număr utilizatori la sfârșitul anului 2021				Număr utilizatori cărora li s-a emis cel puțin o factură pe parcursul anului 2021			
		Total, din care:	Agenți econo-mici	Instituții publice	Populație	Total, din care:	Agenți econo-mici	Instituții publice	Populație
1	Baia Mare	57.377	3.062	398	53.917	53.623	3.013	397	50.213
2	Baia Sprie	5.030	142	30	4.858	4.400	120	26	4.254
3	Cavnic	1.627	57	16	1.554	1.415	53	16	1.346
4	Seini	2.829	101	39	2.689	2.149	82	34	2.033
5	Sighetu Marmației	14.655	671	107	13.877	12.396	658	106	11.632
6	Șomcuta Mare	2.284	97	54	2.133	1.946	81	46	1.819
7	Târgu Lăpuș	2.213	138	60	2.015	1.854	122	56	1.676
8	Tăuții-Măgherăuș	3.428	83	49	3.296	2.961	67	40	2.854
9	Ulmeni	1.451	89	32	1.330	1.331	68	29	1.234
10	Vișeu De Sus	4.715	251	47	4.417	3.890	230	46	3.614
11	Coaș	465	6	7	452	420	6	7	407
12	Coltău	596	11	12	573	560	11	12	537
13	Copalnic-Mănăștur	236	2	7	227	221	2	7	212
14	Dumbrăvița	1.606	33	23	1.550	1.445	29	22	1.394
15	Groși	1.510	43	10	1.457	1.352	39	10	1.303
16	Mireșu Mare	235	2	7	226	172	1	6	165
17	Recea	2.327	63	32	2.232	2.102	46	31	2.025

18	Satulung	631	9	5	617	554	7	5	542
19	Săcălășeni	883	21	14	848	793	19	9	765
Total		**104.098**	**4.881**	**949**	**98.268**	**93.584**	**4.654**	**905**	**88.025**

SC VITAL SA se preocupă permanent de diversificarea modalităților de încasare a facturilor emise pentru serviciile de alimentare cu apă potabilă și de canalizare în vederea stimulării încasării acestora. Sunt utilizate următoarele modalități de plată:

- plata în numerar și cu cardul la terminalele POS din casieriile proprii,
- plata în numerar la comercianții care au afișată sigla Paypoint și UnDoi, metoda care este disponibilă tuturor utilizatorilor din toate localitățile urbane și aproape toate localitățile rurale din județul Maramureș,
- plata prin Direct Debit și Internet Banking efectuate prin bănci,
- plata în numerar și cu cardul prin scanarea codurilor de bare la ghișeele băncilor sau terminale de plată (tip ROBOTEL sau FACTUREL) (Banca Transilvania, Banca Română de Dezvoltare, Banca Romaneasca),
- plata cu cardul online prin portalul www.vitalmm.ro;
- plata cu cardul online prin portalul www.farahartii.vitalmm.ro, metoda promovată prin tipărirea unor flayere care au fost distribuite fiecărui utilizator odată cu factura pentru serviciile prestate;

În cursul anului au fost create un număr de 3.900 de conturi de utilizator, iar la sfarsitul anului 2021 exista un numar total de 20.925 de conturi de utilizator. Odată cu crearea unui cont de utilizator, clientul poate opta și pentru primirea facturii în format electronic, metoda ce aduce mari avantaje atât companiei noastre cât și utilizatorului.

Situația utilizatorilor care au optat pentru factura în format electronic în cursul anului 2021:

Nr. crt.	Localitate	Populație	Agenți economici	TOTAL
1	Baia Mare	2.182	146	2.328
2	Baia Sprie	117	2	119
3	Cavnic	16	0	16
4	Seini	34	1	35
5	Sighetu Marmației	320	23	343
6	Șomcuta Mare	17	6	23
7	Tăuții Măgherăuș	137	1	138
8	Târgu Lăpuș	30	3	33
9	Ulmeni	10	0	10
10	Vișeu de Sus	45	6	51
11	Coaș	8	0	8
12	Coltău	13	0	13
13	Copalnic Mănăștur	3	0	3
14	Dumbrăvița	46	1	47
15	Groși	79	3	82
16	Recea	93	6	99
17	Săcălășeni	32	0	32
18	Mireșu Mare	5	0	5
19	Satulung	17	0	17
TOTAL		**3.204**	**198**	**3.402**

Distribuția încasărilor după numărul de încasări pe parcursul anului 2021 comparativ cu anul 2020 se prezinta astfel:

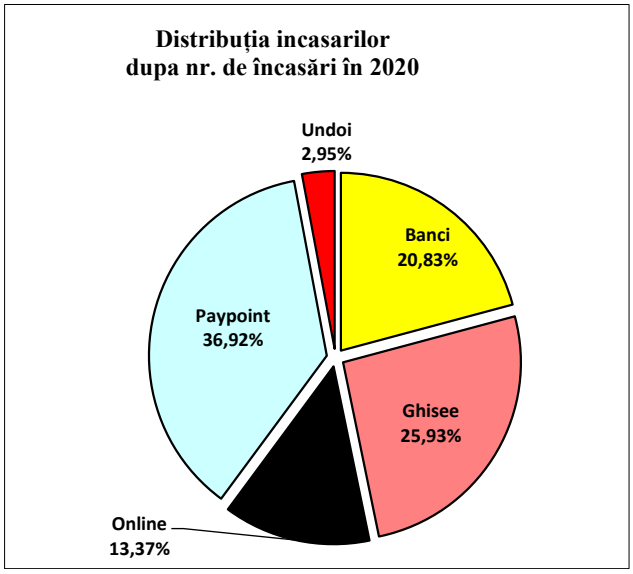

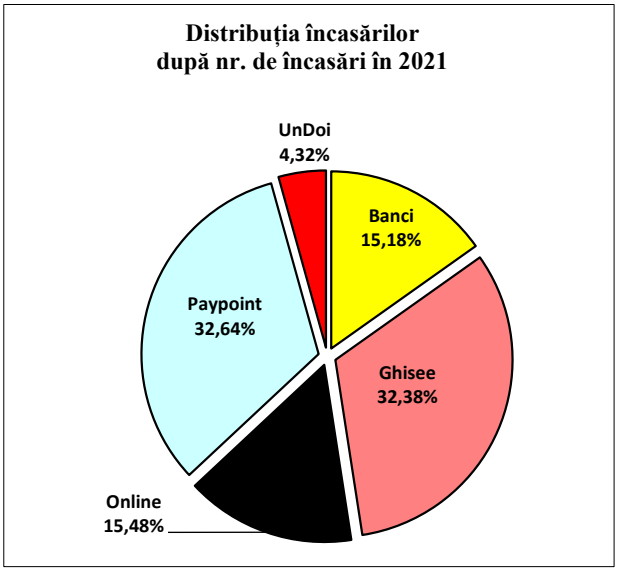

In perioada analizată s-a constatat că plata la ghișeele societații este in scadere față de perioada similara a anului 2020. Observăm o creștere la numărul plătilor efectuate de pe portalul web:www.vitalmm.ro si plățile efectuate prin procesatorii de plati .

Distribuția încasărilor după valoarea acestora pe parcursul anului 2021 se prezinta astfel:

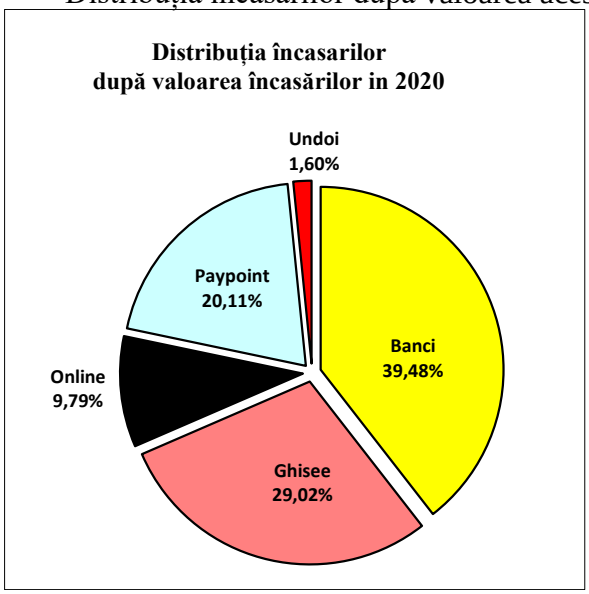

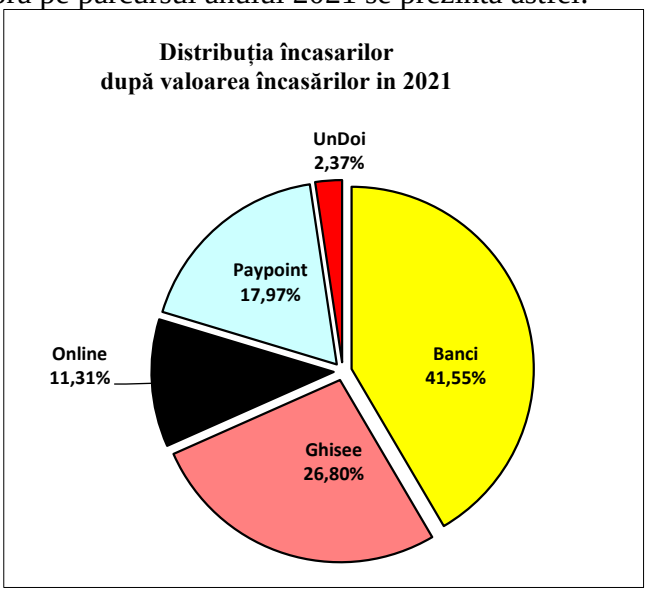

Gradul de încasare a facturilor emise în aria de operare a SC Vital SA pentru anul 2021 a fost de 95,43% apropiat de cel realizat în anul 2020 (95,30%).

Distribuția gradului de încasare pe unități administrativ-teritoriale se prezintă astfel:

Nr.crt.	UAT	Procent %
1	Baia Mare	96.74
2	Baia Sprie	98.02
3	Cavnic	96.64
4	Seini	97.12
5	Sighetu Marmației	87.50
6	Șomcuta Mare	95.35
7	Tăuții Măgherăuș	99.21
8	Târgu Lăpuș	94.95
9	Ulmeni	97.85
10	Vișeu de Sus	93.37

11	Coaș	97.11
12	Coltău	96.76
13	Copalnic Mănăștur	49.14
14	Dumbrăvița	98.91
15	Groși	95.59
16	Mireșu Mare	92.76
17	Recea	98.38
18	Satulung	99.08
19	Săcălășeni	97.27
20	Firiza	97.61
Total		**95.43**

Biroul Relații cu Publicul reprezintă interfața dintre client și societate și are rolul de a coordona si eficientiza modul de înregistrare, procesare și soluționare a cererilor și reclamațiilor adresate societății și de a asigura comunicarea cu utilizatorii prin toate mijloacele existente (corespondență, apeluri telefonice, fax , e-mail).

În cadrul Biroului de Relații cu Publicul se pun la dispoziția utilizatorilor informații legate de tarifare, facturare, încasare, contractare și alte informații solicitate. Problemele întâmpinate de către client se rezolva prompt și într-un mod profesionist.

Pe parcursul anului 2021 s-au înregistrat 17.177 solicitări, dintre care: 2569 cereri avize, 6838 cereri diverse, 473 sesizări și reclamații, 7169 informații și 128 servicii diverse (transport apă, analize laborator, desfundare retea de canalizare interioara).

In perioada ianuarie - decembrie 2021 s-au intocmit in cadrul Biroului Relatii cu Publicul 4788 de contracte de furnizare a serviciilor de apa si de canalizare pentru persoane fizice si juridice, din care:

- Contracte - persoane fizice: 4229
- Acte aditionale la contracte - personae fizice: 305
- Contracte - persoane juridice: 254
- Acte aditionale la contracte – persoane juridice: 58

În anul 2021 s-au întocmit și transmis către agenți economici și instituții 126 invitații pentru actualizarea contractelor de furnizare a serviciilor de apă și de canalizare.

Cu privire la modalitatea de transmitere a reclamațiilor și sugestiilor către societate, faptul că numărul de solicitări online (prin intermediul e-mail) a crescut față de anul trecut de la 1453 la 1787, indica o creștere a preferinței clienților pentru comunicarea online (e-mail).

Existența unui sistem modern de facturare și deschiderea pentru plata online prin portalul www.vitalmm.ro face ca numărul clienților cu conturi de utilizator de internet să fie în permanentă creștere ceea ce duce implicit si la cresterea nunarului de solicitari venite pe e-mail.

Totodata, pentru a veni in intimpinarea utilizatorilor care nu doresc sa se deplaseze la sediul SC VITAL SA, incepand cu data de 26.08.2020 s-a lansat platforma CENTRUL FARA HARTII.

Platforma CENTRUL FARA HARTII este un serviciu on-line pus la dispozitia utilizatorilor care permite semnarea electronica a documentelor, fara a mai fi necesara prezenta la sediul SC VITAL SA . In prezent, cu ajutorul portalului se poate incheia sau actualiza contractul de furnizare a serviciului de apa si canalizare, se pot plati facturile de apa si taxa de remontare contor, se poate depune cererae de nefacturare estimativa a consumului, cererea de revenire la facturarea lunara, cererea de demontare a contorului de apa si cererea de remontare a contorului de apa. Scopul platfomei este o administrare cit mai rapida si facila a contractelor si solicitarilor in format electronic, fara a mai fi nevoie de utilizarea hirtiei. De asemenea, permite vizualizarea istoricului facturilor si plata celor restante.

Din luna ianuarie 2021 pina la sfirsitul anului 2021 , numarul de conturi activate prin intermediul Platformei CENTRUL FARA HARTII este de 839, contracte finalizate 209, contracte in lucru 42, cerere demontare contor 2.

Biroul Control Intern Managerial si Financiar

În temeiul prevederilor art. 4 alin. (3) din Ordonanţa Guvernului nr. 119/1999 privind **controlul intern managerial şi control financiar preventiv**, republicată, cu modificările şi completările ulterioare, SC VITAL SA, dispune de un sistem de control intern managerial a cărui concepere și aplicare permit conducerii să furnizeze o asigurare rezonabilă că fondurile publice gestionate în scopul îndeplinirii obiectivelor generale și specifice au fost utilizate în condiții de legalitate, regularitate, eficiență, eficacitate și economicitate.

Au fost implementate toate cele 16 standarde de control intern/managerial respectând prevederile Ordinului 600/2018, cu completările și modificările ulterioare.

Au fost întocmite proceduri operaționale pe fiecare compartiment în parte și difuzate electronic.

Această declaraţie se întemeiază pe o apreciere realistă, corectă, completă şi demnă de încredere asupra sistemului de control intern managerial al entităţii, formulată în baza autoevaluării acestuia.

Sistemul de control intern/managerial cuprinde mecanisme de autocontrol, iar aplicarea măsurilor privind creşterea eficacităţii acestuia are la bază evaluarea riscurilor. Astfel, se constata ca:

- Comisia de monitorizare este funcțională;
- Programul de dezvoltare a sistemului de control intern managerial este implementat și actualizat anual;
- Procesul de management al riscurilor este organizat și monitorizat;
- Procedurile documentate sunt elaborate în proporţie de 95 % din totalul activităţilor procedurale inventariate;
- sistemul de control intern managerial al SC VITAL SA este conform cu standardele cuprinse în Codul controlului intern managerial.

Organizarea **controlului financiar preventiv** în cadrul SC VITAL SA are drept scop verificarea sistematică a operaţiunilor care fac obiectul acestuia, din punct de vedere al:

a) respectării tuturor prevederilor legale care le sunt aplicabile, în vigoare la data efectuării operaţiunilor (control de legalitate);
b) îndeplinirii sub toate aspectele a principiilor şi a regulilor procedurale şi metodologice care sunt aplicabile categoriilor de operaţiuni din care fac parte operaţiunile supuse controlului (control de regularitate);
c) încadrării în limitele şi destinaţia creditelor bugetare si/sau de angajament, după caz (control bugetar).

Controlul financiar preventiv al operaţiunilor se exercită pe baza actelor și/sau documentelor justificative certificate în privinţa realităţii, regularităţii şi legalităţii, de către conducătorii compartimentelor de specialitate emitente.

In anul 2021 au fost supuse vizei un numar total de 1937 operatiuni, din care:

- 764 operatiuni reprezentând contracte/comenzi de achiziții publice în valoare de 18.400 mii lei;
- 1154 operațiuni reprezentând servicii prestate, bunuri livrate, lucrări executate, în valoare de 32.100 mii lei;
- 19 operațiuni reprezentând state de plată/lichidare, avansuri, situații tichete de masa/tichete de vacanță în valoare de 39.132 mii lei.

De asemenea în cadrul biroului se calculează lunar **prețul de cost pe apă și pe canal**, prin colectarea, prelucrarea, și calcularea costurilor, se verifică modul de colectare a cheltuielilor și încadrarea lor pe secții în vederea unui calcul corect al prețului de cost. Contabilitatea de gestiune cuprinde ansamblul elementelor de identificare, măsurare, stocare, analiză, prelucrare, interpretare și comunicare a informațiilor utilizate de management pentru a previziona, planifica, evalua și controla.

În cursul anului 2021 **Biroul Audit Intern** a abordat temele planificate în conformitate și cu cerințele conducerii instituției, Directorul General al societăţii a aprobat toate constatările, concluziile şi recomandările prezentate în rapoartele întocmite, manifestând susţinere, disponibilitate şi deschidere faţă de activitatea de audit. Cu ocazia fiecărei misiuni de audit realizate, auditul intern oferă managementului asigurări cu privire la conformitatea şi funcţionalitatea controlului intern implementat la nivelul activităţilor auditate.

Planul anual de audit intern nu a suferit modificări pe parcursul anului 2021, realizarea misiunilor din Planului anual de audit aferent anului 2021 nu a fost influențată major de restricțiile impuse de pandemia provocată de noul coronavirus SARS-CoV-2, fiind realizate 6 misiuni de audit de asigurare/regularitate, respectiv activitatea Biroului Achiziții publice, Biroului IT, Serviciului GIS și SCADA, Agenției Târgu Lăpuș, Agenției Baia Sprie, Agenției Seini, Agenției Cavnic, Agenției Șomcuta Mare, Agenției Tăuții Măgherăuș, Agenției Ulmeni, Agenției Vișeu de Sus, Serviciului MQMSSM și SU precum și evaluarea sistemului de prevenire a corupției

În baza rezultatelor evaluării privind activitățile auditate, considerăm că aceste activități s-au înscris în parametri funcţionali pentru această perioadă, vizată în cadrul misiunilor de audit intern. La recomandările făcute nu s-au înregistrat cazuri de neimplementare în termenele stabilite, unele dintre recomandări fiind încă în curs de implementare, fără a se fi depășit termenele stabilite.

În toate misiunile de audit intern realizate s-au respectat procedurile și termenele misiunilor de audit intern , conform reglementărilor legale și interne în vigoare. Pentru perioada de referință s-a întocmit Raportul anual privind activitatea de audit intern, destinat atât conducerii S.C.VITAL SA, care poate aprecia rezultatul muncii desfășurate de auditorii interni, cât și ADI Maramureș, Primăriei Municipiului Baia Mare și Camerei de Conturi Maramureș, fiind unul din principalele instrumente de monitorizare a activității de audit intern.

Biroul Juridic a depus la instanțele de judecată în anul 2021 un număr de ***66 dosare în calitate de reclamanți*** , după cum urmează:

- la Judecătoria Baia Mare s-au înaintat un număr de 39 de acțiuni în care am avut calitate de reclamanți, al căror obiect 1-au constituit cererile de încuviințare a executării silite a debitorilor:
  - 36 dosare executări facturi
  - 3 dosar executări sentințe

  din care: 9 admise, 3 pe rol și 27 respinse.
- la Tribunalul Maramureș am depus un număr de 27 dosare în apel, unde avem calitatea procesuala de reclamanți, din care 6 dosare au fost respinse (noile prevederi legale), dosare care urmează a fi repuse în instanță.

La judecătoriile din Baia Mare, Sighetul Marmației și Vișeu de Sus, inclusiv la Tribunalul Maramureș au fost depuse ***11 dosare în care avem calitatea procesuală de pârâți***:

- 1 contestație la executare – încă pe rol,
- 6 dosare unde avem calitatea de pârăți – 2 respinse, 4 pe rol,
- 1 acțiune unde am avut calitatea de terț poprit – respinsă;
- 2 acțiuni în care suntem chemați în garanție – 1 respinsă, 1 pe rol,
- 1 acțiune în regres – pe rol.

Societatea a fost reprezentată în instanțele de judecată în anul 2021 de către personalul juridic de 63 ori, atât la instanțele de fond cât și la cele de apel/recurs la Judecătoria Baia Mare și la Tribunalul Maramureș, precum și la Curtea de Apel Cluj.

Acțiunile depuse de către Agenția Baia Mare, prin procedura executării silite, cumulează o valoare totală de 125.401,64 lei, valoarea încasată prin poprire, din executarea silită este la nivelul sumei de 46.972,49 lei.

De asemenea, în decursul anului 2021, personalul Biroului Juridic a răspuns/acordat puncte de vedere/acordat asistența, unui număr de 728 adrese intrate (externe și interne), a întocmit un număr de 58 de Decizii ale directorului general al societății, a efectuat demersuri pentru publicarea în Monitorul Oficial al României a 5 Hotărâri ale AGA S.C. Vital S.A., si a verificat toate contractele încheiate cu persoanele juridice (actele subsecvente).

Întreaga activitate a Biroului Juridic este înregistrată și actualizată în permanență, atât în format electronic, cât și prin arhivarea clasică.

În vederea diminuării numărului de utilizatori cu debite restante precum și a recuperării restanțelor la plata facturilor de apă si canalizare, **Serviciul Urmărire Recuperare Creanțe** a întreprins următoarele acțiuni:

- au fost efectuate un număr de 14.379 somații telefonice pentru persoane fizice si juridice;
- au fost emise și distribuite în teren un număr de 19.319 somații scrise pentru persoane fizice și juridice;
- s-au demontat un număr de 780 contoare pentru persoane fizice si juridice, ale utilizatorilor restanțieri la plata facturilor de apă si canalizare;
- s-au remontat un număr de 694 contoare, ca urmare a achitării restanțelor precum și a taxei de recuplare;
- s-au realizat note interne cu propuneri care au fost înaintate Biroului Juridic, în vederea recuperării debitelor restante, prin intermediul instanței judecătorești (cereri de valoare redusă) și prin intermediului executorului judecătoresc (executare silită), a pentru un număr de 43 de utilizatori;
- au fost verificate , analizate si s-a trimis răspuns unui număr de 131 de cereri de eșalonare;
- au fost verificate și analizate 325 de cereri de amânare;
- s-au depus 6 declarații de creanță pentru agentii economici aflați în procedură de insolvență sau faliment, în suma totală de 29.846,17 lei;
- au fost trimise 39 de formulare de vot pentru ședințele adunării creditorilor pentru agenții economici aflați în procedură de insolvență.

Toată activitatea Serviciului Urmărire Recuperare Creanțe se înregistrată și se actualizează permanent, atât în format electronic, cât și prin arhivarea clasică.

Obiectivul general al **Biroului Achiziții** este asigurarea necesarului de produse, servicii și lucrări pentru realizarea obiectivelor de funcționare ale S.C. VITAL S.A., în condiții de legalitate, eficiență și eficacitate.

Planificarea activității de achiziții pentru anul 2021, a fost realizată cu luarea în considerare a necesitaților identificate la nivelul structurilor organizatorice ale S.C. VITAL S.A. și a modalităților de achiziție reglementate de legislația în domeniul achizițiilor sectoriale.

În baza Programului Anual al Achizițiilor Sectoriale pe anul 2021, s-au realizat următoarele proceduri de atribuire a contractelor de achiziție:

1. Licitație deschisa (online):
   a) Furnizare produse - 1 contracte;
2. Procedura simplificata (online):
   a) Furnizare produse – 4 contracte;
   b) Servicii – 2 contracte;
3. Negociere fără invitație prealabilă la procedura concurențială de ofertare:
   a) Furnizare produse - 3 contracte;
4. Procedura interna privind atribuirea contractelor care au ca obiect serviciile din Anexa 2 la Legea nr. 99/2016 privind achizițiile sectoriale:
   a) Servicii – 1 contracte.
5. Achiziții directe, din care:
   a) Achiziții directe (offline)
      - 15 achiziții directe de furnizare produse;
      - 9 achiziții directe de servicii;
      - 7 achiziții directe de lucrări.
   b) Achiziții directe prin intermediul catalogului electronic din SICAP
      - 1019 achiziții directe de furnizare produse;
      - 136 achiziții directe de servicii;
      - 44 achiziții directe de lucrări.

Conform criteriilor de performanta stabilite pentru derularea procedurilor de achiziții, respectiv:

a) Încadrarea în resursele alocate;
b) Respectarea termenelor impuse de legislația în vigoare privind atribuirea contractelor de achiziție sectoriala;
c) Contestații privind atribuirea contractelor de achiziție sectoriala,

în anul 2021 nu s-au înregistrat neconformități în derularea procedurilor de achiziții.

Relațiile Publice

Misiunea **Relațiilor Publice** a constat în atingerea obiectivelor specifice, respectiv creșterea vizibilității societății, orientarea spre client, îmbunătățirea imaginii societății, care se realizează prin intermediul unor activități de marketing, evenimente de comunicare, acțiuni de responsabilitate socială, participare la târguri și expoziții, activități de branding și comunicare cu mass media. Poziționarea pe care ne-am dorit-o pe piață a fost aceea de societate responsabilă, care oferă servicii de calitate, într-un regim de furnizare continuu.

Relaţiile Publice constituie o componentă organizaţională esenţială pentru buna funcţionare a unei instituţii. Compartimentul de Relații Publice are rolul de a asigura comunicarea internă și externă a societății, astfel încât printr-o comunicare eficientă să se câștige și să se mențină încrederea diferitelor categorii de public; în acest fel, societatea va beneficia, la nivelul opiniei publice, de o imagine pozitivă.

Informarea utilizatorilor noștri ramâne o prioritate, acțiunile noastre urmărind furnizarea de informații prompte și corecte ori de câte ori este cazul. O atenție deosebită am acordat-o în continuare informării publicului, asupra a ceea ce înseamnă sistem de alimentare cu apă potabilă și canalizare, familiarizarea acestora cu serviciile pe care le prestăm și importanța acestora.

Activitatea **Relațiilor Publice** S.C. VITAL S.A. în anul 2021, a fost limitată în ceea ce privește organizarea evenimentelor cu public datorită restricțiilor impuse de starea de alerta in pandemie.

Promovarea în spațiul public s-a realizat prin principalele modalități de abordare comunicațională care în timp și-au dovedit utilitatea: mass-media, pagina web, pagina de facebook și respectiv materialele de prezentare. Astfel pe parcursul anului 2021:

- au fost redactate și transmise 85 comunicate de presă;
- a fost monitorizată apariția S.C. VITAL S.A. în 891 articole de presă, din care 886 în presa locală și 12 în presa națională. Genul materialelor:
    - articole pozitive 479
    - articole neutre 80
    - articole negative 62
    - articole eveniment 66

Compartimentul de Relații Publice participă la desfășurarea audiențelor, asigurând într-un cadru organizat și programat, posibilitatea solicitanților de a accesa conducerea executivă a societății în probleme complexe, ce nu pot fi rezolvate direct la nivelul compartimentelor funcționale. Pentru anul 2021 s-a constatat o scădere a solicitărilor în audiență la 5 față de 9 solicitate în anul 2020.

Solicitările cu privire la informațiile de interes public formulate în baza Legii 544/2001, au scăzut în anul 2021, astfel:

Anul	Total cereri	Răspuns în termen de 10 zile	Răspuns în termen de 30 zile
2020	10	5	5
2021	4	1	3

În ceea ce privește organizarea/participarea la evenimente, târguri și expoziții anul 2021 a fost un an atipic, limitat, datorită restricțiilor impuse în perioada de pandemie.

S.C. VITAL S.A. – 22 martie Sărbătorim Ziua Mondială a Apei ONLINE

- Aproximativ 80 de preșcolari și elevi de clasa a III-a din unitățile de învățământ din Baia Mare au participat la mai multe acțiuni educative, organizate de educatoarele/învățătoarele de la grupă/clasă. Acțiunile s-au axat pe protejarea și conservarea resurselor de apă, înțelegerea rolului fiecăruia dintre noi în susținerea unor practici responsabile față de apă și mediul înconjurător, dar și de a promova responsabilitatea socială în situația de față sub amenințarea infecțiilor cu noul coronavirus. Implicarea copiilor a fost răsplătită de către societate cu materiale promoționale educative, jocuri și diplome de participare.
- Peste 250 de arbori au fost plantați în incinta Stației de Epurare a Apelor Uzate Baia Mare de către angajații societății Vital S.A. Acțiunea de plantare a arborilor a continuat până pe 15 aprilie, ea corelându-se ca perioadă de desfășurare a campaniei „Luna Plantării Arborilor”.

- Campania „Pentru sănătate, pentru tine, pentru noi” de colectare a uleiului alimentar uzat provenit din propriile gospodării, angajații S.C. Vital S.A. s-au alăturat inițiativei demarate de reprezentantele Relații Publice. Astfel s-au colectat și predat în centrele specializate din municipiul Baia Mare peste 40 de litri de ulei alimentar uzat.

S.C. VITAL S.A. partener în cadrul Săptămânii Verzi Europene Green Week 10 - 14 mai 2021

- Proiectul înscris în această acțiune are ca scop implicarea angajaților societății VITAL S.A. în colectarea uleiul alimentar uzat, rezultat din propriile gospodării. Scopul este obținerea și păstrarea unei canalizări curate și implicit un mediu mai sănătos! Un litru de ulei alimentar uzat aruncat în canalizare poluează 1 milion de litri de apă. Prevenția este mult mai ieftină decât intervenția, iar cum sănătatea nu are preț TREBUIE SĂ PREVENIM POLUAREA APELOR ȘI A SOLULUI. Green Week este un ansamblu de manifestări organizat în fiecare an de Comisia Europeană - Direcția Generală pentru mediu. Este una dintre cele mai mari conferințe și expoziții în domeniul politicilor europene pe mediu. În acest an, tema generală este „ZERO POLUARE pentru oameni și o planetă sănătoasă„.

Vizitarea obiectivelor societății VITAL S.A. de catre elevii de la Colegiului Tehnic ” C.D. Nenițescu” Baia Mare au 7 - 8 iulie 202: clasele a IX-a și a X-a specializarea Protecția Mediului

- Prima vizită a fost efectuată la **Stația de epurare a apei uzate** din municipiul Baia Mare. Vizita a început cu prezentarea etapei mecanice unde elevii au văzut cum apa uzată trece prin grătare ce rețin diferitele obiecte ce ajung în rețeaua de canalizare. Prezența obiectelor de îmbrăcăminte, a pungilor din plastic, a scutecelor, șervețelelor umede, jucăriilor sau a altor obiecte i-au determinat pe elevi să constate că mulți dintre băimăreni confundă canalizarea cu coșul de gunoi. Colegii noștri le-au prezentat elevilor bazinele de separare a grăsimilor, decantoarele și linia de tratare a nămolului, iar mai apoi rezervorul de biogaz și dispeceratul stației de epurare, locul de unde este controlat și coordonat prin sistem SCADA întregul proces tehnologic de epurare a apelor uzate.
- Cea de-a doua vizită a fost la **Stația de tratare a apei din Baia Mare**, unde elevii au aflat care este sursa de captare a apei și traseul urmat ca să ajungă în stația de tratare. Elevii și-au manifestat în mod deosebit interesul pentru laboratorul de apă potabilă cu aparatura din dotare, pentru clădirea principală cu filtrele de apă, precum și pentru camera de comandă și control, de unde se monitorizează funcționarea întregii stații de tratare a apei.

Campanii de donare sânge 2021

„Alege să fii prezent acolo unde este nevoie zi de zi de ajutorul tău!” si ”Bucuria de a împărți cu ceilalți” au fost motto-ul celor 3 campanii de donare de sange organizate in anul 2021 în incinta societății (7 iunie, 14 septembrie, 14 decembrie).

Angajații societății VITAL S.A. au răspuns pozitiv din nou acestor campanii, astfel încât la fiecare donare au fost prezenti cel putin cate 30 de donatori.

Acțiunile de responsabilitate socială au găsit mereu o largă deschidere din partea conducerii societății VITAL S.A., ele fiind puse în practică de reprezentantele departamentului Relații Publice.

5.2 INVESTITII

În contextul preocupării permanente pentru ridicarea calității vieții locuitorilor, pentru protejarea mediului și dezvoltării durabile, pe lângă programele cu finanțare UE, în anul 2021 au fost alocate resurse din sursele proprii ale SC VITAL SA.

5.2.1 Investiții din surse proprii ale societății

Biroul Tehnic prin compartimentul **Investiții** a desfășurat activități de implementare și monitorizare a execuției pentru obiectivele de investiții finanțate din surse proprii ale societății, dintre care pentru 5 au fost organizate recepții la terminarea lucrărilor și punerea în funcțiune. De asemenea au fost realizate recepții finale pentru 10 obiective de investiții terminate în anii anteriori. S-au monitorizat și derulat 29 de contracte și 43 comenzi. Au fost realizate 32 de caiete de sarcini pentru investiții și achiziții de utilaje și dotări independente ce au fost înaintate Serviciului Achiziții.

În anul 2021 au fost finalizate și puse în funcțiune următoarele obiective de investiții:

1. Alimentarea cu apa a zonei Valea Slav – Coas: construirea unei statii de pompare automatizate echipata cu o pompa verticala centrifugala de 5,5 kW, a unei rețele de refulare din teava PE-HD cu Dn=63 mm in lungime de 1.055 m si un rezervor de apa din PPR de 30mc. Reteaua de distributie existenta in Valea Slav a fost racordata la rezervor.
2. Sarpanta cladire administrativa Statie de Epurare – Viseu de Sus: acoperis in doua pante in suprafata de 172 mp pe o structura de lemn, invelitoare din tabla cu jgheaburi si burlane.
3. Statie de hidrofor str.Faget - Sighetu Marmatiei: pentru asigurarea presiunii in zona superioara a strazii s-a realizat o constructie usoara din panouri sandwich in care s-a montat un grup de pompare complet echipat si automatizat, prevazut cu 2 electropompe din otel inoxidabil de 5,5 kW, instalatia hidraulica corespunzatoare, recipient hidrofor, rezervor tampon si instalatie electrica aferenta.
4. Reabilitare retea apa str.Paraului – Baia Sprie: inlocuirea rețelei de apa vechi cu o retea noua realizata dintr-o conducta de apa din teava PE-HD cu Dn=110mm in lungime de 376 m si Dn=63 mm in lungime de 140m. Deasemenea au fost realizate 29buc. bransamente de apa din PE-HD DN=32mm in lungime totala de 173m, cu caminele de apometru aferente si 2buc. camine de vane.
5. Reabilitare retea canalizare str.Cuza Voda – Seini: inlocuirea rețelei vechi de beton cu o conducta din PVC cu Dn=315mm in lungime de 143m si Dn=200mm in lungime de 8m. In cadrul lucrarilor s-au realizat 6buc. camine de vizitare cu rama si capac de fonta si 13buc. racorduri canalizare din PVC in lungime totala de 119m.

Utilaje specifice achiziționate: autobasculanta cu brat hidraulic, incarcator frontal, autoutilitara, autoturism, grupuri de pompare apa, motocositoare, transformator 250 kW, ciocan demolator, placa compactoare, obturator retele canal, ciocan rotopercutor, taietor beton/asfalt, aparat de sudura electrofuziune, motopompa apă murdara, generator de curent, debitmetre apa, pompe submersibila ape uzate, bidistilator, echipamente monitorizare pierderi apa, centala termica, aparate si utilaje specifice lucrarilor pe rețele apa si canal, etc.

Dotări, IT achiziționate: actualizare infrastructura de stocare si protectie a datelor, masina de implicuit, calculatoare, programe informatice, multifuncționale, etc.

LISTA OBIECTIVELOR DE INVESTITII PE ANUL **2021**

PE SURSE DE FINANTARE

Realizari la 31.12.2021

INV / C+M (mii RON)

Nr. crt	Denumirea investitiei	Data final. Invest.	Aprobat HCA nr.13/ 15.12.2021	Valoarea realizata in 2021 pe surse de finantare						
				Total din care:	Granturi Fond.Europ.	Buget de Stat	Buget Local	Credit BERD	IID	Surse Proprii
	TOTAL GENERAL			**4,250.62**	**84.39**	**89.73**	**1.99**	**0.00**	**2,001.65**	**2,072.86**
	din care :			**472.89**	**0.00**	**0.00**	**0.00**	**0.00**	**0.00**	**472.89**
A.	**LUCRARI IN CONTINUARE**			**1,906.76**	**84.39**	**89.73**	**1.99**	**0.00**	**1,476.60**	**254.05**
	TOTAL din care :			**152.56**	**0.00**	**0.00**	**0.00**	**0.00**	**0.00**	**152.56**
A.1	Cladire Sectie Apa-Canal si Transport Agentie - **Sighetu**	2022	100.00	0.00						0.00
	Marmatiei		100.00	0.00						0.00
A.2	Depozit namol - **Tulghies**	2022	428.47	0.00					0.00	
			428.47	0.00					0.00	
A.3	Alimentare cu apa si canalizare in comuna Cicarlau (str.Unirii +Merilor, 1 Decembrie, Turan+Padurarilor - Ilba **si** str. Negrutii - Cicarlau) - **UAT Cicarlau; Dn=110mm L=1.378 m**	2021	52.76	0.00						0.00
	si Dn=250mm L=1.378 m(330+286+236+526)		50.00	0.00						0.00
A.4	Statie de hidrofor str.Faget - **Sighetu Marmatiei**	2021	4.90	4.90						4.90
			0.00	0.00						0.00
A.5	Extindere retea apa Carpinis - **Copalnic Manastur**	2022	150.00	81.35						81.35
	Dn=110 mm L=3.000 m		150.00	0.00						0.00
A.6	Alimentare cu apa Sat de vacanta - **Coas**	2021	7.82	7.82						7.82
	Dn=63 mm L=1055 m		0.00	0.00						0.00
A.7	Extindere retea apa sat Vad - **Copalnic Manastur**	2022	97.49	73.68						73.68
	Dn=110 mm L=4.900 m		78.00	73.68						73.68
A.8	Sarpanta cladire administativa de la statia de epurare - **Viseu**	2021	86.30	86.30						86.30
	de Sus		78.88	78.88						78.88
A.9	**POS MEDIU - FAZARE -** Proiectul Extinderea si reabilitarea	2021	118,596.00	1,652.71	84.39	89.73	1.99		1,476.60	
	infrastructurii de apa si apa uzata in judetul **Maramures**									
B.	**LUCRARI NOI**			**367.27**	**0.00**	**0.00**	**0.00**	**0.00**	**0.21**	**367.06**
	TOTAL din care:			**320.33**	**0.00**	**0.00**	**0.00**	**0.00**	**0.00**	**320.33**
B.1	Reabilitare retea apa str.Marasesti blocuri (intre Granicerilor	2021	250.00	9.01						9.01
	si Republicii) - **Baia Mare Dn=160 mm L=368 m**		220.00	0.00						0.00
B.2	Reabilitare retea apa str.V.Alecsandri (intre Reconstructiei si	2021	350.00	0.00					0.00	
	Cehov) - **Baia Mare Dn=160 mm L=300 m**		310.00	0.00					0.00	
B.3	Reabilitare retea apa str.Ciresilor - **Baia Mare**	2021	210.00	0.21					0.21	
	Dn=110 mm L=380 m		180.00	0.00					0.00	
B.5	Reabilitare retea canalizare B-dul Independentei nr.18 - **Baia**	2021	75.00	0.00					0.00	
	Mare Dn=315 mm L=150 m		70.00	0.00					0.00	
B.6	Extindere retea canalizare+Spau str.Crizantemelor- **Baia Mare**	2021	172.50	0.00						0.00
	Dn= 250 mm L= 180 m		140.00	0.00						0.00
B.7	Reabilitare retea canalizare str.Cuza Voda - **Seini**	2021	110.00	108.44						108.44
	Dn= 315 si 200 mm L= 152 m		96.00	99.25						99.25
B.8	Extindere retea apa str.Paraului - **Baia Sprie**	2022	250.00	237.61						237.61
	Dn=110 si 63 mm L=516 m		230.00	221.08						221.08
B.9	Inlocuire travesare rau Sasar(conducta transport apa cartier	2022	468.31	0.00						0.00
	V.Alecsandri si Baia Sprie) - **Baia Mare, Dn= 800 mm**		400.00	0.00						0.00
B.10	Amenajare depozit namol - Lac oxidare iaz - **Bozanta Mare**	2022	950.00	12.00						12.00
			897.00	0.00						0.00
C.	**ACHIZITII DE BUNURI SI ALTE CHELTUIELI DE**									
	INVESTITII TOTAL din care:			**1,976.59**	**0.00**	**0.00**	**0.00**	**0.00**	**524.84**	**1,451.75**
C.1	**Dotari independente (Anexa C.1)**	2021	2,208.92	1,412.75						1,412.75
C.2	**POIM + POIM Asistenta tehnica -** Proiectul Sprijin pt pregatirea aplicatiei de finantare si a documentatiilor de atribuire pt proiectul regional de dezvoltare a infrastructurii de apa si apa uzata din **jud. Maramures**	2023	8,492.09	524.84	0.00	0.00	0.00		524.84	
C.3	**Studiu de Fezabilitate** pt. Reabilitare si Modernizare cladire administrativa sediu corp B - **Baia Mare**	2021	41.00	39.00						39.00

5.2.2 Stadiul aplicației POIM proiect: „Fazarea proiectului Extinderea și reabilitarea infrastructurii de apă și apă uzată în județul Maramureș” Cod SMIS 2014+ 105327

În data de 30.12.2016, s-a semnat Contractul de Finanțare aferent proiectului “Extinderea și reabilitarea infrastructurii de apă și apă uzată în județul Maramureș” între Ministerul Fondurilor Europene pe de-o parte și SC VITAL SA pe de altă parte.

Obiectivul general al proiectului este îmbunătățirea infrastructurii de apă și apă uzată, în vederea conformării cu prevederile Tratatului de Aderare și ale Directivelor din sector. Operatorul Regional SC VITAL SA este responsabil pentru implementarea proiectului nr. <cod SMIS2014+> 105327 intitulat Fazarea Proiectului “Extinderea și reabilitarea infrastructurii de apă și apă uzată în județul Maramureș”. Valoarea totală a proiectului este de 142.024.365 lei, din care finanțarea nerambursabilă din Fondul de Coeziune este de 91.684.028 lei.

Scopul fazării proiectului “Extinderea și reabilitarea infrastructurii de apă și apă uzată în județul Maramureș” constă în continuarea lucrărilor demarate prin POS Mediu 2007-2013. Deoarece la nivel național contractele de lucrări din cadrul proiectului POS Mediu au întâmpinat diverse dificultăți atât în derularea procedurilor de achiziție publică cat și în perioada de execuție, lucrările nu s-au putut finaliza în perioada prevăzută în Contractul de Finanțare nr. 121836 din data de 07.02.2012 aferent proiectului “Extinderea și reabilitarea infrastructurii de apă și apă uzată în județul Maramureș”. Din aceste considerente Ministerul Fondurilor Europene a luat decizia de împărțire a proiectului în doua faze: faza 1 si faza 2. Faza 1 s-a încheiat în data de 30.06.2016 iar pentru contractele incluse în faza 2, perioada de implementare a proiectului se încheie în data de 28.02.2018.

Pană in anul 2020 au fost semnate **acte adiționale** la **Contractul de Finanțare „Fazarea proiectului Extinderea și reabilitarea infrastructurii de apă și apă uzată în județul Maramureș” Cod SMIS 2014+ 105327:**

AA1 / 29.01.2018 – Modifica durata contractului pană în 31.12.2018
AA2 / 31.05.2018 – Modifica anexele 1,2 la contract
AA3 / 23.08.2018 – Modifica Secţiunea III. Acordarea şi recuperarea prefinanţării
AA4 / 17.12.2018 – Modifica durata contractului pană în 31.12.2019
AA5 / 18.12.2019 – Modifica durata contractului pană în 31.12.2020
AA6 / 18.12.2020 - Modifica durata contractului pană în 31.12.2023

Următoarele contracte din proiectul “Extinderea si reabilitarea infrastructurii de apă și apă uzată în județul Maramureș” Măsura Nr. 2009/161/PR/047 (POS MEDIU) sunt fazate:

MM-CL-01 Construcția si reabilitarea surselor de apă brută și a stațiilor de tratare apă potabilă în aglomerările Baia Mare și Cavnic – valoare: 313.122 lei
Contract reziliat în iulie 2018
SC VITAL SA a remediat in regie proprie defecțiunile identificate si a avut loc **Recepția Finală** în Februarie 2020

MM-CL-03 Reabilitarea stației de epurare în Baia Mare – valoare:12.267.861 lei
Contract finalizat 2017

MM-CL-05 Stații noi de epurare în Seini și Cavnic și reabilitarea colectorului de evacuare a stației de epurare Tg. Lăpuș – valoare: 249.128 lei
Contractul a fost **reziliat** începând cu data de 23.03.2017.
Pana in decembrie 2019 SC VITAL SA a remediat in regie proprie defecțiunile identificate.
In septembrie 2020 s-a decis punerea in functiune/testarea statiilor de catre personalul calificat al SC Vital SA si achizitionarea din fonduri proprii a Sistemului SCADA;

MM-CL-06 Reabilitarea stației de epurare în Vișeu De Sus – valoare: 1.805.081 lei
Contractul a fost **reziliat** începând cu data de 05.01.2017.

MM-CL-06a Reabilitare stație de Epurare în Vișeu de Sus- LUCRARI IN CONTINUARE– valoare: 1.805.081 lei

S-a semnat in 26.09.2018 contractul de execuție cu noul antreprenor SC ALAVAL PROD COM SRL.
Progres financiar 31.12.2021 – 98.60%
Progres fizic 31.12.2021 – 100%
Contractul se afla in PND pana in 2023

MM-CL-07 Reabilitarea si extinderea conductelor de aducțiune, a rezervoarelor de apă, a stațiilor de pompare, a rețelei de distribuție și a rețelei de app uzatp ăn Baia Mare -Est – valoare: 5.484.334 lei
În data de 06.07.2018 a avut loc **Recepția Finală.**

MM-CL-08 Reabilitarea și extinderea rezervoarelor de apă, a stațiilor de pompare, a rețelei de distribuție și a rețelei de apă uzată în Baia Mare – Vest – valoare: 3.221.364 lei
În data de 11.12.2018 a avut loc **Recepția Finală.**

MM-CL-09 Reabilitarea și extinderea conductelor de aducțiune, a rezervoarelor de apă, a stațiilor de pompare, a rețelei de distribuție și a rețelei de apă uzată în Baia Sprie, Băița, Bozânta și Cavnic – valoare: 19.925.963 lei
În data de 17.12.2020 a avut loc **Recepția Finală**.

MM-CL-10 Reabilitarea și extinderea conductelor de aducțiune, a rețelei de distribuție și a rețelei de apă uzată în Sighetu Marmației – valoare:10.055.528 lei
În data de 05.04.2021a avut loc **Recepția Finală**.

MM-CL-11 Reabilitarea și extinderea rețelei de distribuție și a rețelei de apă uzată în Vișeu de Sus – valoare:1.162.239 lei
În data de 19.03.2019 a avut loc **Recepția Finală.**

MM-CL-12 Reabilitarea și extinderea rețelei de distribuție și a rețelei de apă uzată în Seini, Săbișa și Târgu Lăpuș – valoare: 21.627.943 lei
În data de 02.10.2019 a avut loc **Recepția Finală.**

MM-CL-13 Reabilitarea stației de tratare Roata (Cavnic), a sursei de apă și a conductei de aducțiune Mohoș (Baia Sprie), a sursei de apa Râoaia (Târgu Lăpuș), a stațiilor de hidrofor din Baia Mare și stație noua de epurare a apelor uzate în Săbișa (Seini) – valoarea: 1.910.335 lei
În data de 15.04.2021 a avut loc **Recepția Finală**.

MM-CL-14 Reabilitarea și extinderea rețelelor de distribuție a apei potabile și a apelor uzate menajere din Sighetu Marmației, Vișeu de Sus, Baia Mare, Seini, Tăuții Măgherăuș, Baia Sprie, Târgu Lăpuș – valoare: 37.875.494 lei
Progres financiar 31.12.2021 – 87.57%
Progres fizic 31.12.2021 – 98%

Obiectivele specifice ale proiectului fazat sunt următoarele:

1. Realizarea în cele 7 sisteme de alimentare cu apă vizate (Baia Mare, Baia Sprie, Seini, Târgu Lăpuș, Vișeu de Sus, Sighetu Marmației și Cavnic) a următoarelor investiții:
   - Rețele de transport noi și reabilitate în Baia Mare, Baia Sprie și Sighetu Marmației – 9 km;
   - Rețele de distribuție noi și reabilitate în toate sistemele de apă – 59 km;
   - Stații de pompare apă noi și reabilitate în Baia Mare, Seini, Sighetu Marmației și Târgu Lăpuș - 9 bucăți;
   - Rezervoare de apă noi și reabilitate în Baia Mare, Seini și Târgu Lăpuș – 3 bucăți;
   - Stații de clorinare noi și reabilitate în Baia Mare – 1 bucată.
2. Realizarea în cele 6 sisteme de apă uzată vizate (Baia Mare, Seini, Târgu Lăpuș, Vișeu de Sus, Sighetu Marmației și Cavnic) a următoarelor investiții:
   - Rețele de apă uzată extinse în toate aglomerările – 72 km;
   - Rețele de apă uzată reabilitate în Baia Mare, Târgu Lăpuș, Vișeu de Sus, Sighetu Marmației și Cavnic – 9 km;
   - Stații de pompare apă uzată noi și reabilitate în Baia Mare, Târgu Lăpuș, Vișeu de Sus, Sighetu Marmației și Seini – 52 bucăți;
   - Stații de epurare ape uzate noi și reabilitate în Baia Mare, Seini , Vișeu de Sus, și Cavnic.

Contractele fazate din proiectul "Extinderea și reabilitarea infrastructurii de apă și apă uzată în județul Maramureș" Măsura Nr. 2009/161/PR/047 (POS MEDIU) se derulează în prezent în cadrul proiectului „Fazarea proiectului Extinderea și reabilitarea infrastructurii de apă și apă uzată în județul Maramureș" Cod SMIS 2014+ 105327 conform Contractului de Finanțare Nr. 17 semnat la data de 30 decembrie 2016.

La finele anului 2017 era în desfășurare procedura de licitație (evaluarea) pentru POIM in vederea semnării Contractului de Asistență tehnică pentru pregătirea aplicației de finanțare și a documentațiilor de atribuire pentru proiectul regional de dezvoltare a infrastructurii de apă și apă uzată din județul Maramureș în perioada 2014-2020 – data publicare 01.02.2017 in SEAP.

5.2.3 Stadiul aplicației POIM proiectul:

„Sprijin pentru pregătirea aplicației de finanțare și a documentațiilor de atribuire pentru proiectul regional de dezvoltare a infrastructurii de apă și apă uzată din județul Maramureș, în perioada 2014-2020"

În data de 30.10.2018, s-a semnat Contractul de Finanțare aferent proiectului " **Sprijin pentru pregătirea aplicației de finanțare și a documentațiilor de atribuire pentru proiectul regional de dezvoltare a infrastructurii de apă și apă uzată din județul Maramureș, în perioada 2014-2020** " între Ministerul Fondurilor Europene pe de-o parte și VITAL SA pe de altă parte.

În conformitate cu Tratatul de Aderare, România trebuie să se conformeze cu prevederile Acquis-ului Comunitar Mediu-Subcapitolul Calitatea apei, obligațiile asumate implicând investiții considerabile în decursul unor perioade de tranziție asumate și care trebuie respectate.

Pentru conformarea cu Acquis-ul comunitar pentru sectorul de apă/apă uzată, județul Maramureș trebuie să asigure respectarea prevederilor: Directivei 98/83/CE privind calitatea apei destinată consumului uman, Directivei 91/271/CEE – privind epurarea apelor uzate urbane, în corelare cu Directiva Cadru 2000/60/CE, precum și cu alte norme din legislația conexă cu acest sector.

Obiectivul general al proiectului "Sprijin pentru pregătirea aplicației de finanțare și a documentațiilor de atribuire pentru proiectul regional de dezvoltare a infrastructurii de apă și apă uzată din județul Maramureș, în perioada 2014-2020 ", constă în elaborarea documentațiilor tehnico-economice necesare pentru obținerea finanțării din fonduri europene în perioada 2014-2020 a investițiilor prioritare identificate conform strategiei locale pentru dezvoltarea sectorului de apă și apă uzată în județul Maramureș, în vederea atingerii țintelor asumate de România prin Tratatul de Aderare la Uniunea Europeană, conform Contractului de Finanțare.

Obiectivele specifice ale proiectului sunt:

- Elaborarea studiului de fezabilitate complet, inclusiv elaborarea studiilor de teren;
- Elaborarea Aplicației de Finanțare inclusive a documentelor suport și asigurarea sprijinului în evaluare până la aprobare ;
- Elaborarea documentațiilor de atribuire pentru contractele de lucrări și a serviciilor de audit, inclusive elaborarea proiectelor tehnice și a detaliilor de execuție pentru contractele tip FIDIC Roșu;
- Organizare de seminarii de prezentare a obiectelor de investiții propuse prin proiect.

Perioada de implementare a Proiectului este de 12 luni, respectiv între 05.03.2018 și data de 05.02.2019, la care se adaugă, dacă este cazul, și perioada de desfășurare a activităților proiectului înainte de semnarea Contractului de Finanțare, conform regulilor de eligibilitate a cheltuielilor.

Conform Actului Aditional nr. 1 / 31.01.2019, perioada de implementare a Proiectului este de 22 luni, respectiv între 05.03.2018 și data de 31.12.2019, la care se adaugă, dacă este cazul, și perioada de desfășurare a activităților proiectului înainte de semnarea Contractului de Finanțare, conform regulilor de eligibilitate a cheltuielilor.

Conform Actului Aditional nr. 2 / 13.11.2019, perioada de implementare a Proiectului este de 34 luni, respectiv între 05.03.2018 și data de 31.12.2020, la care se adaugă, dacă este cazul, și perioada de desfășurare a activităților proiectului înainte de semnarea Contractului de Finanțare, conform regulilor de eligibilitate a cheltuielilor.

Conform Actului Aditional nr. 4 / 18.12.2020, perioada de implementare a Proiectului este de 46 luni, respectiv între 05.03.2018 și data de 31.12.2021, la care se adaugă, dacă este cazul, și perioada de desfășurare a activităților proiectului înainte de semnarea Contractului de Finanțare, conform regulilor de eligibilitate a cheltuielilor.
Conform Actului Aditional nr. 5 / 16.12.2021, perioada de implementare a Proiectului este de 58 luni, respectiv între 05.03.2018 și data de 31.12.2022, la care se adaugă, dacă este cazul, și perioada de desfășurare a activităților proiectului înainte de semnarea Contractului de Finanțare, conform regulilor de eligibilitate a cheltuielilor.

Valoarea totală a proiectului este de 16.132.211,20 lei, din care finanțarea nerambursabilă din Fondul de Coeziune este de 11.523.008 lei.

S.C. VITAL S.A. a încheiat Contract sectorial de servicii care are ca obiectiv "**Asistență Tehnică pentru pregătirea Aplicației de Finanțare și a Documentațiilor de Atribuire pentru proiectul regional de dezvoltare a infrastructurii de apă și apă uzată din județul Maramureș, în perioada 2014 -2020**", nr. 37/14.02.2018, cu Asocierea S.C. EPTISA Romania S.R.L. & EPTISA Servicios de Ingenieria S.L. În conformitate cu POIM, pregătirea proiectelor reprezintă o activitate eligibilă, iar elaborarea documentațiilor tehnico-economice se realizează în baza unor contracte de asistență tehnică de pregătire a aplicațiilor de finanțare pentru proiecte majore de investiții care includ și activitatea de sprijin pe parcursul evaluării aplicațiilor la nivelul Ministerului Fondurilor Europene și al Comisiei Europene.

În concluzie, finanțarea pregătirii proiectului major de investiții reprezintă o prima etapă în promovarea acestuia și constituie o precondiție pentru crearea premiselor de realizare a unei rate de absorbție a fondurilor disponibile cât mai mari în cadrul acestui program și totodată contribuie la dezvoltarea unui portofoliu solid de proiecte de investiții ce urmează a fi finanțate în cadrul POIM.

Obiectivul general al contractului de Asistență Tehnică constă în furnizarea de servicii specializate de proiectare, management de proiect și supervizarea lucrărilor, pe toată durata de implementare a proiectului.

Contractul de asistență tehnică este structurat în două etape majore ale căror obiective specifice și componente principale sunt descrise în continuare.

ETAPA I – Pregătirea Proiectului

Obiectiv Specific 1 – Realizarea documentațiilor necesare în vederea depunerii proiectului și obținerea co-finanțării din partea Fondului de Coeziune pentru lucrări în infrastructura de apă și apă uzată din județul Maramureș.

Obiectiv Specific 2 – Realizarea proiectării și elaborarea documentațiilor de atribuire necesare în atribuirii contractelor de lucrări și sprijinirea OR în procesul de derulare a procedurilor de atribuire.

ETAPA a II-a - Implementarea Proiectului

Obiectiv Specific 3 – Realizarea serviciilor de asistență în managementul proiectului pe toată durata de implementare a proiectului.

Obiectiv Specific 4 – Realizarea serviciilor de supervizarea lucrărilor pe toată durata de implementare a proiectului.

Obiectiv Specific 5 – Realizarea serviciilor de publicitate și informare pe toată durata de implementare a proiectului.

Consultantul va elabora documentațiile de atribuire pentru contractele de lucrări în conformitate cu Studiul de Fezabilitate aprobat și cu planul de achiziții inclus în formularul de aplicație aprobat.
La data de 07.02.2022 (conform SF, revizia august 2021 – Strategia de achizitii), contractele de achiziție publică* din cadrul proiectului pentru care se vor elabora documentațiile de atribuire sunt:

Cod contract	Denumire contract

CONTRACTE PROIECTARE SI EXECUTIE LUCRARI	
CL 1	Proiectare si executie (inclusiv AT din partea proiectantului conf Legii 10/1995) Imbunatatirea tratarii namolului
CL 2	Proiectare si executie (inclusiv AT din partea proiectantului conf Legii 10/1995) Extindere statii de epurare existente si constructie statii de epurare noi
CL 3	Proiectare si executie (inclusiv AT din partea proiectantului conf Legii 10/1995) Extindere, reabilitare si infiintare: STAP, Surse de apa
CL 4	Proiectare si executie (inclusiv AT din partea proiectantului conf Legii 10/1995), Sistem transport apa potabila Baia Mare-Satulung-Somcuta Mare-Miresu Mare-Ulmeni-Remetea Chioarului
CL 5	Proiectare si executie (inclusiv AT din partea proiectantului conf Legii 10/1995), Sistem transport apa potabila Sistem transport apa potabila Baia Mare - Tautii Magheraus - Cicirlau, Seini

CONTRACTE EXECUTIE LUCRARI	
CL 6	Retele de apa si apa uzata Baia Mare
CL 7	Retele de apa si apa uzata: Tautii Maghraus, Recea, Baia Sprie, Sisesti
CL 8	Retele de apa si apa uzata: Coltau, Sacalaseni, Copalnic Manastur,Cicirlau, Seini, Satulung
CL 9	Retele apa si apa uzata: Sighetu Marmatiei, Vadu Izei, Sarasau, Campulung la Tisa, Remeti
CL 10	Retele apa si apa uzata: Viseu de Sus, Bocicoiu Mare, Poienile de Sub Munte
CL 11	Retele apa si apa uzata: Targu Lapus, Ulmeni, Cavnic, Miresu Mare, Suciu de Sus, Ardusat

CONTRACTE DE FURNIZARE ECHIPAMENTE	
CF 1	Furnizare echipamente si dotari
CF 2	Furnizare echipamente scada

CONTRACTE DE SERVICII	
CS 1	Auditul proiectului "Dezvoltarea infrastructurii de apa si apa uzata in Judetul Maramures"
CS 2	Servicii pentru publicitatea proiectului "Dezvoltarea infrastructurii de apa si apa uzata in Judetul Maramures"
CS 3	Softuri de operare si implementare GIS si SCADA sistem unitar
CS 4	Asistenta Tehnica pentru management si supervizarea contractelor de lucrari din cadrul proiectului "Dezvoltarea infrastructurii de apa si apa uzata in Judetul Maramures"

*Numărul contractelor de lucrări, respectiv împărțirea UAT-rilor pe contracte de lucrări, poate suferi modificări, urmare a analizării, verificării Planului de achiziții – parte din Studiul de fezabilitate final și aprobării de către instituțiile finanțatoare AM POIM și Jaspers – expertul Comisiei Europene.

Durata contractului de Asistență Tehnică este de 44 luni (inclusiv finalizarea tuturor contractelor de lucrări), începând cu data emiterii ordinului de începere a prestării serviciilor de către achizitor.
Valoarea totală a contractului de Asistență Tehnică este de 24.614.980 lei (fără TVA) din care sunt alocați astfel, pentru:
ETAPA I - 13.556.480 lei fără TVA
ETAPA II - 11.058.500 lei fără TVA

Ordinul de Începere s-a emis la data de 05.03.2018.
Durata contractului de Asistență Tehnică este cuprinsă intre 05.03.2018 până la data de 05.11.2021.
Urmare a prelungirii Contractului de Finanțare nr. 222 / 30.10.2018 prin Actul Adițional nr. 5 / 16.12.2021, s-a modificat și Graficul de implementare al Contractul de Servicii nr. 37 / 14.02.2018 prelungindu-se contractul până la data de 31.03.2022.

Până în prezent, Contractul de Asistență Tehnică cuprinde:

- 3 Acte Adiționale semnate:
    1. Act Adițional nr. 1 / 27.09.2018 privind revizuirea Graficului de implementare a proiectului
    2. Act Adițional nr. 2 / 01.11.2018 privind metodologia de acordare și recuperare a avansului
    3. Act Adițional nr. 3 / 06.09.2019 privind înlocuirea expertului principal pentru poziția de Lider de Echipă
    4. Act Adițional nr. 4 / 28.12.2020 privind revizuirea Graficului de implementare a proiectului și prelungirea Etapei I a Contractului pana la 05.11.2021.
    5. Act Adițional nr. 5 / 04.11.2021 privind revizuirea Graficului de implementare a proiectului și prelungirea Etapei I a Contractului pana la 31.12.2021.
    6. Act Adițional nr. 6 / 22.12.2021 privind revizuirea Graficului de implementare a proiectului și prelungirea Contractului pana la 31.03.2022.
- 5 Ordine Administrative privind mobilizarea experților secundari.

Activități întreprinse în semestrul II, anul 2022:

În semestrul II 2021 (02.07.2021, 21.07.2021, 25.11.2021, 03.12.2021, 14.12.2021, 16.12.2021) au avut loc atat la sediul Ministerului Fondurilor Europene întâlniri tehnice de lucru, cat si videoconferinte, cu reprezenți ai Ministerului Fondurilor Europene, Beneficiar, ADI MM, Consultant, reprezentanți JASPERS (Consultantul Comisiei Europene) privind revizuirea Studiului de Fezabilitate. **În data de 31.08.2021**, Consultantul EPTISA a înaintat **Studiul de Fezabilitate revizuit, revizia 3.** Beneficiarul, ADI MM si reprezentantul JASPERS au analizat/verificat documentatia si au transmis observatii.

Procedura de Evaluare a Impactului asupra Mediului

- **Decizia etapei de evaluare inițială a fost emisă** de Agenția Națională pentru Protecția Mediului **în 17.08.2020**.
- **Decizia etapei de încadrare a fost emisă** de Agenția Națională pentru Protecția Mediului **în 20.09.2021**.
- **Beneficiarul (VITAL SA)** a depus la **Agenția Națională pentru Protecția Mediului**, în data de **02.12.2021, Studiul de evaluare adecvată,** care a fost acceptat de către APM MM cu adresa nr. 515 din 26.01.2022, urmând să depună și **Raportul privind impactul asupra mediului,** care va conține și concluziile Studiului de evaluare adecvată.

6. SITUATIA ECONOMICA- FINANCIARA

Evidențele contabile ale SC VITAL SA din exercițiul financiar 2021 sunt elaborate în concordanță cu reglementările în vigoare la 31.12.2021. În cursul anului 2021 SC VITAL SA și-a desfășurat activitatea în condiții de rentabilitate economică, având o cifră de afaceri netă de **81.512.130** lei, înregistrând o creștere față de anul 2020.

Situația economico-financiară se prezintă astfel:

Venituri totale	**85.150.018**	**lei**
Cheltuieli totale	79.974.595	lei
Profit brut	**5.175.423**	lei
Rata profitului	**6,35**	%
Impozit profit	919.591	lei
Profit net	**4.255.832**	**lei**

Situația pe Agenții se prezintă astfel: LEI

Agenția	Venituri totale	Cheltuieli totale	Rezultat financiar Profit/Pierdere
Baia Mare	61.462.992	56.527.215	**4.935.777**
Baia Sprie	3.125.339	2.521.831	**603.508**
Tăuții Măgherăuș	2.452.455	2.498.993	**-46.538**
Seini	1.083.745	1.303.410	**-219.665**
Târgu Lăpuș	1.841.072	2.211.525	**-370.453**
Cavnic	664.994	1.366.179	**-701.185**
Vișeu	2.591.499	3.044.484	**-452.985**
Ulmeni	624.827	961.199	**-336.372**
Sighetu Marmației	10.306.944	8.063.854	**2.243.090**
Șomcuta Mare	996.151	1.475.905	**-479.754**
TOTAL	**85.150.018**	**79.974.595**	**5.175.423**
Impozit profit		919.591	
Profit net			**4.255.832**

Repartizarea profitului:

Destinația profitului	Suma
Profit net de repartizat:	**4.255.832**
- rezerva legala	-
- acoperirea pierderii contabile	-
- dividende, etc.	-
Profit nerepartizat	**4.255.832**

Calculul repartizării profitului s-a făcut în conformitate cu O.G. nr. 64/2001, privind repartizarea profitului la societățile naționale, companiile naționale, și a societăților comerciale cu capital integral de stat sau majoritar de stat precum și a regiilor autonome, aprobată cu modificări prin Legea nr. 789/2001 cu modificările și completările ulterioare.

Având în vedere faptul că rezerva legală constituită din profit a atins 20% din capitalul social s-a propus ca profitul să se constituie în întregime sursă proprie cu care să se alimenteze fondul IID ținând cont de prevederile noi introduse în Ordonanța 64/2001 „constituirea surselor proprii de finanțare pentru proiectele cofinanțate din împrumuturile externe, precum și pentru constituirea surselor necesare rambursării ratelor de capital, plății dobânzilor, comisioanelor și a altor costuri aferente acestor împrumuturi externe.

De asemenea și prin contractul de delegare a gestiunii serviciilor publice de alimentare cu apă și de canalizare, la art. 36 capitolul 2 Titlul II se acceptă nerepartizarea profitului în dividende astfel: pentru a scurta mecanismul de circulație a fondurilor și pentru a asigura eficientizarea procesului de rambursare a împrumuturilor și realizare de investiții din surse proprii Autoritatea Delegantă este de acord ca întreg profitul de distribuit după deducerea sumelor alocate la rezerve conform prevederilor legale să fie direct vărsat în fondul IID.

Profitul obținut s-a realizat pe baza strategiei de tarifare cuprinsă în Actul adițional nr. 2 la Contractul de Delegare, strategie în care s-a ținut cont și de cofinanțarea ce trebuie asigurată pentru programul de investiții POS Mediu.

Profitul a înregistrat o scadere față de anul 2020.

Redevența achitată Primăriei Baia Mare, precum și profitul realizat constituie surse de alimentare ale fondului IID.

Societatea dispune de o linie de credit în valoare de 3.600.000 lei pentru a acoperi exclusiv cheltuielile de exploatare.

Contractul de credit în valoare de 3.600.000 lei s-a încheiat cu Eximbank Baia Mare pe o perioadă de un an, cu posibilitatea prelungirii anuale.

Garantarea creditului de la Eximbank s-a facut prin ipoteca imobiliara si ipoteca conturilor curente.

Pentru a se asigura cofinanțarea proiectului privind „Reabilitarea și modernizarea serviciilor de apă și canalizare în Baia Mare" în cadrul *Măsurii ISPA nr. 2004/RO/16/P/PE/004* s-a încheiat Acordul de împrumut subsidiar și de garanție nr. 333/25.07.2007 între banca finanțatoare BEI, Ministerul Economiei și Finanțelor, SC VITAL SA Baia Mare, beneficiar final, și Primăria Baia Mare în calitate de garant al subimprumutului și de proprietar al sistemului public de alimentare cu apă și canalizare.

Rambursarea creditului se face începând cu data de 5 noiembrie 2012 în 38 de rate semestriale.

Societatea VITAL ca beneficiar final are obligația de a rambursa creditul acordat. Sumele necesare se vor constitui pe baza prețurilor și tarifelor aplicate conform „Memorandumului de finanțare". În sprijinul acestui fapt a venit și OUG nr. 198/2005, privind constituirea, alimentarea și utilizarea Fondului de întreținere, înlocuire și dezvoltare, pentru proiectele de dezvoltare a infrastructurii serviciilor publice care beneficiază de asistență financiară nerambursabilă din partea Uniunii Europene.

Conform Ordonanței de Urgență fondul IID se constituie din impozitul de profit, dividendele, redevența plătită de operator către unitățile administrației teritoriale și surse proprii din repartizarea profitului.

Pentru a constitui acest fond societatea a încheiat un contract de cont escrow în 12.04.2006 cu BRD Baia Mare. Soldul contului aferent Fondului IID la 31.12.2021 a fost de **1.291.586,14** lei. Investițiile realizate prin programul ISPA și înregistrate în contabilitate în contul 231 „Investiții în curs" au fost predate proprietarului Primăria Baia Mare prin factura nr. 5 emisă în data de 19.07.2012. În condițiile Contractului de delegare a gestiunii serviciilor publice de alimentare cu apă și canalizare, investițiile au fost puse la dispoziția operatorului, inventarul acestora ținând-se extra bilanțier.

În data de 07 februarie 2012 a fost semnat Contractul de Finanțare Nr. 121836 în valoare de 521.641.697 lei fără TVA , pentru proiectul "Extinderea și reabilitarea infrastructurii de apă și apă uzată

în județul Maramureș", Măsura 2009/161/PR/047, având termen de implementare 30.06.2016. Sursele de finanțare stabilite prin acest contract sunt după cum urmează:

- 90,95% cheltuieli eligibile conform POS Mediu, din care 85% fonduri de coeziune, 13% buget de stat, 2% buget local și TVA-ul aferent tot din bugetul de stat
- 9,05% cheltuieli altele decât cele eligibile conform POS Mediu .

Asigurarea cofinanțării Proiectului s-a realizat prin contractarea unui credit BERD. În acest sens s-au încheiat următoarele acorduri și/sau contracte :

- în 15 iulie 2012 Acordul de Refinanțare încheiat între VITAL SA și BERD;
- în 1 iulie 2013 Contractul de Credit încheiat între VITAL SA și BERD;
- în 1 iulie 2013 Contractul de asistență pentru Proiect încheiat între Municipiul Baia Mare, VITAL SA și BERD;
- în 1 iulie 2013 Contractul de asistență pentru Proiect încheiat între Județul Maramureș, VITAL SA și BERD;
- în 13 decembrie 2013 Contractul privind Contul de Rezervă al Serviciului Datoriei încheiat între VITAL SA, BERD și BRD.

În cursul anului 2015 au avut loc doua trageri din împrumutul BERD în suma de 34.000.000, iar în cursul anului 2016 a avut loc o tragere în sumă de 12.000.000 lei.

Rambursarea creditului a început cu data de 15 iulie 2017 și se va face în 22 de rate semestriale. În cursul anului 2021 societatea a achitat dobânda BERD în valoare de **1.263.892,98** lei și doua rate din credit în valoare de **4.181.818,20** lei.

Dobânda se determină ca suma între valoarea Marjei și ROBOR pentru perioada de dobândă respectivă. Valoarea Marjei este cuprinsa între 2,25% și 4,75%, fiind stabilită în funcție de valorile Ratei de Acoperire a Serviciului Datoriei, calculate în baza celor mai recente Situații Financiare auditate.

Obligația rambursării creditului o are SC VITAL SA. Sumele necesare se vor constitui în baza politicii tarifare agreate prin contractul de finanțare, contractul de credit și contractul de delegare. Rambursarea ratelor de capital, dobânzilor și comisioanelor se va face conform OUG 198/2005 din Fondul IID constituit cu această destinație din impozitul pe profit, dividendele, redevența plătită de operator către unitatea administrației teritoriale Baia Mare și surse proprii din repartizarea profitului.

În data de 30.12.2016 a fost semnat contractul de finanțare POIM nr.17 în valoare de 142.024.365 lei fără TVA, cod SMIS 2014+105327, pentru fazarea Proiectului „Extinderea și reabilitarea infrastructurii de apă și apă uzată în județul Maramureș" având termen de implementare 28.02.2018. Sursele de finanțare stabilite prin acest contract sunt după cum urmează :

- 90,95% cheltuieli eligibile conform AM POIM, din care 85% FEDR/FC/FSE, 13% bugetul național, 2% buget local și TVA-ul aferent tot din bugetul național.
- 9,05% cheltuieli altele decât cele eligibile conform POIM .

Obiectul acestui Contract de Finanţare îl reprezintă acordarea finanţării nerambursabile de către AM POIM, pentru implementarea Proiectului nr. <cod SMIS2014+> 105327 intitulat: "Fazarea proiectului Extinderea şi reabilitarea infrastructurii de apă şi apă uzată in judeţul Maramureş."

Principalii indicatori economico-financiari

1. Indicatori de lichiditate

a) Indicatorul lichidității curente

$$\frac{\text{Active curente}}{\text{Datorii curente}} = \frac{62.370.459}{20.161.044} = \mathbf{3,09}$$

Lichiditatea curentă măsoară capacitatea firmei de a-și acoperi datoriile pe termen scurt prin valorificarea tuturor activelor curente ale firmei. Valoarea acesteia ar trebui sa fie mai mare decât 1,5.

b) Indicatorul lichidității imediate

$$\frac{\text{Active curente - stocuri}}{\text{Datorii curente}} = \frac{61.596.713}{20.161.044} = \mathbf{3,06}$$

Lichiditatea imediată reflectă posibilitatea achitării datoriilor pe termen scurt pe seama disponibilităților bănești. Valoarea recomandată a acestui indicator este în jur de 1; cu cât acesta este mai mare cu atât situația societății este mai bună.

Atât indicatorul lichidității curente cât și imediate prezintă o valoare bună, activele curente acoperă datoriile curente. În valoarea activelor curente s-au cuprins: stocurile + creanțele comerciale + disponibilitățile bănești. În alte creanțe sunt cuprinse și sumele ce urmează să le colectam în fondul IID pentru rambursarea creditului accesat de la B.E.I.

2. Indicatori de risc

a) Indicatorul gradului de îndatorare

$$\frac{\text{Capital împrumutat}}{\text{Capital propriu}} = \frac{74.190.723}{78.972.566} = \mathbf{0,94}$$

Indicatorul arată cât la sută din capitalurile proprii reprezintă creditele peste 1 an și posibilitatea acoperirii acestora din rezerve și capitalul social. Riscul nu trebuie să se ridice la mai mult de 30%.

Raportat la capitalurile proprii, gradul de îndatorare este mare. Acordarea creditelor, atât cel de la BEI, cât și cel de la BERD nu au fost condiționate de capitalul propriu al societății, ci de activele societății. Restituirea creditelor se va face din tarifele și prețurile aplicate pentru distribuirea apei și canalizare, fapt reflectat în indicatorul de solvabilitate.

De asemenea atât la creditul BEI și creditul BERD, sursa de finanțare este fondul IID constituit potrivit OUG 198/2005 din impozitul de profit, dividendele, redevența plătită de operator către unitățile administrației teritoriale și din surse proprii din repartizarea profitului.

b) Indicatorul privind acoperirea dobânzilor

$$\frac{\text{Profit înaintea plății dobânzilor și a impozitului}}{\text{Cheltuieli cu dobânda}} = \frac{7.010.072}{1.834.649} = \mathbf{3,82}$$

Indicatorul privind acoperirea dobânzilor arată capacitatea firmei de a-și achita dobânzile, valori satisfăcătoare fiind cele mai mari decât 1. Valoare indicatorului este foarte bună, rezultând faptul că societatea nu are probleme în ceea ce privește achitarea dobânzilor.

c) Indicatorul solvabilității

$$\frac{\text{Active circulante totale}}{\text{Datorii totale}} = \frac{62.370.459}{74.190.723} = \mathbf{0,84}$$

Indicatorul solvabilității reflectă gradul în care unitățile patrimoniale pot face față obligațiilor de plată. Valoarea indicatorului este bună, indicând o poziție stabilă a societății, putând face față fără probleme atât datoriilor pe termen scurt, cât și pe termen lung.

3. <u>Viteza de rotație a debitelor clienți</u>

$$\frac{\text{Sold mediu clienți}}{\text{Cifra de afaceri}} \times 365 = \frac{11.258.538}{81.512.129} \times 365 = \mathbf{50,41} \text{ zile}$$

Perioada de încasare a creanțelor este un indicator al perioadei medii în care consumatorii societății plătesc serviciile. Indicatorul prezintă câte zile de venit sunt necesare pentru a transforma o vânzare în numerar.

4. <u>Viteza de rotație a creditelor furnizori</u>

$$\frac{\text{Sold mediu furnizori}}{\text{Cifra de afaceri}} \times 365 = \frac{3.853.945}{81.512.129} \times 365 = \mathbf{17,26} \text{ zile}$$

Acest indicator prezintă perioada necesară în zile să se plătească creditorii pentru materii prime, materiale, energie, servicii etc.

Perioada de aproximativ 17 zile este bună și reflectă seriozitatea societății vis -a-vis de furnizori și existența unui flux de numerar optim pentru realizarea plăților.

5. <u>Indicatori de profitabilitate</u>

$$\frac{\text{Profit brut}}{\text{Cifră de afaceri}} \times 100 = \frac{5.175.423}{81.512.129} = \mathbf{6,35}$$

Indicatorul a rămas pozitiv, înregistrând o scadere față de anul 2020, respectiv de la 11,54 % la 6,69 %, scadere datorata in principal prin cresterea facturilor de energie electrica si gaze.

Pe parcursul anului 2021 societatea și-a desfășurat activitatea în condiții de profitabilitate, eficiență economico-financiară urmărind în permanență satisfacerea pe deplin a cerințelor consumatorilor.

În "NOTE EXPLICATIVE LA SITUAȚII FINANCIARE ANUALE" prezentată în Anexa sunt analizate în detaliu:

- Situația activelor imobilizate
- Provizioane
- Situația creanțelor și datoriilor
- Participații și surse de finanțare

7. STRATEGIA SC VITAL SA PENTRU ANUL 2022

Menținerea Sistemului Integrat de Management al Calității, Mediului, Sănătății și Securității Ocupaționale, în conformitate cu cerințele standardelor de referință SR EN ISO 9001 : 2015, SR EN ISO 14001 : 2015 și SR OHSAS 45001 : 2018. Revizuirea și actualizarea procedurilor în conformitate cu structura organizatorica.

- Îmbunătățirea performanțelor operaționale și financiare prin reducerea costurilor de producție și reducerea pierderilor.
- Ridicarea gradului de pregătire profesională a angajaților.
- Finalizarea activităților / proceselor de extindere, respectiv reabilitare a rețelelor de apă și canal, în conformitate cu obiectivele asumate la nivelul aplicației POS MEDIU "Extinderea și reabilitarea infrastructurii de apă și apă uzată în județul Maramureș" Măsura Nr. 2009/161/PR/047.
- Actualizarea bazei de date cu utilizatorii/abonații și colaboratorii societății.
- Consolidarea și îmbunătățirea imaginii companiei prin creșterea gradului de satisfacție al clienților față de serviciile oferite.
- Preocuparea permanentă pentru creșterea gradului de încredere al clienților și pentru asigurarea unei transparente legate de acțiunile întreprinse.
- Implementarea și extinderea etapizată a sistemului SCADA în aria de operare.
- Stabilirea unei strategii care să rezolve problema depozitarii și/sau utilizării nămolului rezultat din Stația de epurare în cadrul aplicației POIM.
- Obtinerea finantarii si semnarea contractelor de lucrari pentru „Proiectul regional de dezvoltare a infrastructurii de apă și apă uzată din județul Maramureș în perioada 2014-2020".

8. STRATEGIA SC VITAL SA PE TERMEN MEDIU

- Implementarea investițiilor din „Proiectul regional de dezvoltare a infrastructurii de apă și apă uzată din județul Maramureș în perioada 2014-2020".
- Preluarea etapizata și administrarea infrastructurii de apă și canal a localităților alimentate cu apă potabilă din sistemul de transport și distribuție a Municipiului Baia Mare.
- Preluarea în operare a UAT-urilor membre ADI MM, unde exista sau unde se vor implementa sisteme centralizate de apă și canalizare, în principal a celor rezultate prin implementarea „Proiectului regional de dezvoltare a infrastructurii de apă și apă uzată din județul Maramureș - POIM".
- Odata cu extinderea ariei de delegare si atingerea unui prag de 300.000 de locuitori beneficiari ai serviciilor de apa si canalizare se intrunesc conditiile pentru accedere la Licența clasa 1 emisa de ANRSC.
- Mentinerea acreditarii RENAR pentru Laboratorul de apa potabila si Laboratorul de apa uzata
- Creșterea gradului de asigurare a serviciului din aria de delegare.
- Contorizarea integrală a abonaților persoane fizice si juridice, inclusiv extinderea contorizarii individuale la nivelul condominiilor.
- Înlocuirea conductelor de azbociment.
- Continuarea implementării sistemului SCADA în toate unitatile de productie din aria de delegare.
- Reducerea pierderilor din sistemul de alimentare cu apă și a infiltrațiilor de apă în sistemul de canalizare.
- Susținerea continuă a pregătirii profesionale a angajaților în raport cu noile tehnologii implementate.
- Asigurarea unui nivel optim de resurse si mijloacele tehnice necesare in functionarea si managementul serviciilor de alimentare cu apa si canalizare asumate prin contratul de delegare.

9. DECLARATIA NEFINANCIARA

S.C. VITAL S.A. este operatorul regional de servicii publice de alimentare cu apă și canalizare în județul Maramureș.

De-a lungul anilor întreprinderea „VITAL" a funcționat ca unitate independentă sau comasat cu alte unități cu profil de servicii publice, atât la nivel de municipiu cât și la nivel de județ. Alimentarea cu apă potabilă, colectarea și epurarea apelor menajere și industriale au cunoscut o continuă dezvoltare în paralel cu evoluția social-economică.

Documentele atestă existența primelor obiective componente ale sistemului de alimentare cu apă și canalizare în Baia Mare în jurul anului 1910. Crearea unei întreprinderi cu un bine definit specific gospodăresc a fost înregistrată la 31 octombrie 1950 prin înființarea unei întreprinderi noi sub denumirea de „Întreprinderea Edilitară Regională Nr. 1", care în anul 1952 devine **„Întreprinderea Comunală Baia Mare"**.

S.C. VITAL S.A. s-a înființat ca societate comercială, în vara anului 1997 în urma reorganizării R.A.S.P. URBIS R.A. Baia Mare, în baza Hotărârii Consiliului Local 131/1997, păstrându-și profilul de activitate: distribuția apei potabile la utilizatori casnici și industriali, colectarea și epurarea apelor uzate menajere și industriale. A fost înființată ca societate comercială pe acțiuni, cu acționar unic - municipiul Baia Mare prin Consiliul Local, care avea calitatea de Adunare Generală a Acționarilor (AGA).

În vederea extinderii operării la nivel regional, în septembrie 2005, AGA prin Hotărârea nr. 4/2005 aprobă majorarea capitatului social prin cooptarea de noi acționari, respectiv județul Maramureș prin Consiliul Județean Maramureș și 9 orașe ale județului prin Consiliile locale, respectiv: Sighetul Marmației, Baia Sprie, Borșa, Cavnic, Seini, Șomcuta Mare, Târgul Lăpuș, Tăuții Măgherăuș și Vișeu de Sus.

În cursul anului 2012, Consiliul Local Borșa s-a retras din Asociația de Dezvoltare Intercomunitară ADI-Maramureș și ca urmare începând cu 1 noiembrie 2012 S.C. VITAL S.A. a încetat să mai opereze în orașul Borșa. Acțiunile deținute de Consiliul Local Borșa au fost redistribuite celorlalți acționari în cursul anului 2013 conform statutului.

Structura acționariatului **S.C. VITAL S.A.** la 31.12.2021:

- Municipiul Baia Mare, 87,768 %
- Județul Maramureș, 3,476 %
- Municipiul Sighetu Marmației, 2,630 %
- Orașul Baia Sprie, 0,876 %
- Orașul Cavnic, 0,876 %
- Orașul Seini, 0,876 %
- Orașul Șomcuta Mare, 0,876 %
- Orașul Târgu Lăpuș, 0,876 %
- Orașul Tăuții Măgherăuș, 0,876 %
- Orașul Vișeu de Sus, 0,870 %

Consiliul de Administrație al S.C. VITAL S.A. este format din nouă membri numiți prin Hotărârea AGA nr.3/20.05.2019: d-na Alexandrina Sonia Nicoleta Bancoș, d-na Luca Cornelia, dl. Biru Adrian, dl. Mircea Ioan Mecea, dl. Ludescher Istvan – Jozsef, dl. Florescu Claudiu Dan, d-na Grama Elena, d-na Ghețe Eleonora, dl. Rusu Tudor, iar prin Hotărârea AGA nr.4/13.06.2019 dl. Florescu Claudiu Dan este înlocuit de dl. Spătar Cornel.

Prin Hotărârea C.A. nr.5/30.05.2019 se numește în funcția de președinte al Consiliului de Administrație al S.C. VITAL S.A., d-na Luca Cornelia.

Administrarea executivă a societății este încredințată prin mandatul și aprobarea Consiliului de Administrație al S.C. VITAL S.A (Hotărârea nr.10 din 22.08.2014) directorului general al societății, d-na Bancoș Alexandrina Sonia Nicoleta, a cărui mandat s-a prelungit prin Hotărârea C.A nr. 10 din 14.08.2020.

În prezent, există o relație de natură contractuală între comunitățile locale beneficiare ale serviciilor furnizate/prestate, grupate în Asociația de Dezvoltare Intercomunitară pentru apă-canal Maramureș și S.C. VITAL S.A., care are la bază Contractul de Delegare a gestiunii serviciilor de apă-canal, aprobat prin Hotărârea ADI Maramureș Nr. 15/2008.

Extinderea ariei de delegare a S.C. VITAL S.A. s-a realizat prin atribuirea directă a serviciilor de apă si canalizare din localitățile semnatare ale contractului de delegare a gestiunii.

La finalul anului 2021 în aria de delegare a serviciilor de alimentare cu apă și canalizare erau cuprinse 10 localități urbane: Baia Mare, Vișeu de Sus, Sighetu Marmației, Baia Sprie, Cavnic, Seini, Tăuții Măgherăuș, Târgu Lăpuș, Ulmeni, Șomcuta Mare și 9 comune: Recea, Groși, Dumbrăvița, Copalnic Mănăștur, Coaș, Săcălășeni, Coltău, Mireșu Mare și Satulung.

Operarea sistemelor de alimentate cu apă și canalizare se realizează prin intermediul agențiilor existente la nivelul orașelor din aria de delegare. Cu excepția comunei Mireșu Mare, celelalte comune se află în administrarea Agenției Baia Mare, aprovizionarea cu apă potabilă fiind asigurată din sistemul zonal de alimentare cu apă Baia Mare. Comuna Mireșu Mare se află în administrarea Agenției Șomcuta Mare.

Ca prestator a serviciilor de alimentare cu apă potabila și de colectare și epurare a apelor uzate, activitățile societății are un impact important social și de mediu.

Viziune

Viziunea noastră conturează o companie puternică, caracterizată prin transparență, calitate și performanță în serviciul public de alimentare cu apă și de canalizare – epurare.
Asigurarea serviciilor apreciate calitativ, eficiente cantitativ și responsabile la adresa mediului înconjurător va decurge în condițiile unei reale și permanente preocupări pentru nevoile și doleanțele clienților noștri. Imperativele legii vor contura în continuare cadrul pentru realizarea acestei viziuni.
Ne propunem în permanență să îmbunătățim performanțele noastre din punct de vedere managerial, tehnic și financiar pentru a exploata cu eficiență sporită resursele de mediu, materiale și umane în perspectiva unei dezvoltări durabile în județul Maramureș.

Misiune

Consolidarea unui operator puternic și renumit pentru calitatea serviciilor furnizate. Edificarea unei companii cu experiență regională, viabilă economic, rentabilă financiar, competitivă pe piața serviciilor de profil din țară.

SC VITAL SA operează pe sistemul public de alimentare cu apă și canalizare în localitățile deservite având Licența clasa 2 nr. 5132/16.11.2020, emisa prin ORDIN al președintelui A.N.R.S.C. nr.477/16.11.2020 pentru serviciul public de alimentare cu apă și de canalizare cu valabilitate pană în 15.12.2025;

SC VITAL SA este certificată pentru sistemul integrat calitate – mediu - sănătate și securitate ocupațională după cum urmează:

- Certificat SRAC ISO 9001:2015 nr.2042/11.11.2019;
- Certificat SRAC ISO 14001:2015 nr.208/11.11.2019;
- Certificat SRAC SR ISO 45001:2018 nr.401/11.11.2019.
  valabile pană la 21.09.2022, la nivelul activităților administrate de la sediul central, urmând a continua implementarea la nivelul activităților din cadrul agențiilor.

Declarația de politică referitoare la calitate, mediu, securitate şi sănătate în muncă

Politica VITAL SA, Baia Mare este de a furniza servicii de calitate, pentru satisfacerea cerinţelor părților interesate în condiţiile respectării cerinţelor legale şi a altor cerinţe aplicabile, inclusiv a celor referitoare la mediul înconjurător şi securitatea şi sănătatea în muncă, în conformitate cu standardele SR EN ISO 9001:2015; SR EN ISO 14001:2015 şi ISO 45001:2018.

Calitatea înseamnă pentru noi îndeplinirea cerinţelor şi aşteptărilor clienţilor noştri, pe care le putem realiza bazându-ne pe contribuţia fiecărui angajat.

Managementul de varf se angajează să asigure condiții de lucru sigure și sănătoase pentru prevenirea traumatismelor și bolilor determinate de muncă , care sa fie adecvate scopului, dimensiunii și contextului organizatiei, precum și naturii specifice a riscurilor și oportunităților QMS;

Se promovează un angajament de eliminare a pericolelor și de reducere a riscurilor SSM;

Se include un angajament de consultare și participare a lucrătorilor și a reprezentanților lucrătorilor;

Obiectivele generale ale organizaţiei sunt următoarele:

- asigurarea creşterii continue a satisfacţiei clienţilor prin furnizarea de apă potabilă la parametrii de calitate şi servicii de canalizare-epurare conform cerinţelor legale şi indicatorilor de calitate, precum şi adoptarea unui comportament preventiv faţa de mediu;
- identificarea, evaluarea şi ţinerea sub control a tuturor factorilor de risc de la locurile de muncă în vederea minimizării riscurilor pentru toate părţile interesate, angajaţii proprii, clienţi, vizitatori;
- gestionarea raţională şi utilizarea durabilă a resurselor naturale;
- consolidarea politicii de responsabilitate socială astfel încât compania să devină un etalon de implicare, eficientă şi transparenţă faţă de comunitate, colaboratori, clienţi;
- îndeplinirea obligaţiilor de conformare cu cerinţele aplicabile şi prevederile legale privind calitatea, mediul, securitatea şi sănătatea în muncă şi a oricărei evoluţii a acestora.
- promovarea politicii de reducere a impacturilor negative ale soluţiilor din proiectare, execuţie şi a activităţilor sale asupra mediului, fără ca prin aceasta să afecteze calitatea serviciilor prestate, aşa cum este cerută de clienţi
- promovarea politicii de prevenire a incidentelor şi a îmbolnăvirii la locul de muncă, fără ca prin aceasta să afecteze calitatea produselor/serviciilor/lucrărilor prestate, așa cum este cerută de clienţi.
- îmbunătăţirea continuă a performanţelor sale de calitate, mediu, securitate şi sănătate în muncă, reducerea consumurilor de resurse şi prevenirea incidentelor.
- întreţinerea corespunzătoare a echipamentelor, utilajelor şi autoturismelor astfel încât acestea să fie sigure în funcţionare.
- creşterea gradului de instruire şi conştientizare a întregului personal privind importanţa respectării procedurilor, instrucţiunilor proprii de SSM,SU, precum şi utilizarea permanentă a echipamentelor de protecţia muncii şi a cerinţelor privind protecţia mediului.
- creşterea gradului de colectare selectivă a deşeurilor şi ambalajelor şi valorificarea lor prin centre specializate.

Obiectivele generale sunt corelate cu obiectivele specifice măsurabile stabilite la fiecare nivel şi funcţie relevantă din cadrul organizaţei a căror realizare se analizează periodic, pentru a determina dacă politica stabilită este în continuare relevantă şi adecvată.

Politica referitoare la calitate, mediu, securitate si sanatate în muncă este disponibilă şi menţinută ca informaţie documentată, este comunicată, înţeleasă şi aplicată de intregul personal care lucrează sub controlul organizaţiei şi este disponibilă pentru părtile interesate şi pentru public.

Managementul de varf comunică măsurile stabilite, deciziile luate ca urmare a analizei de management lucrătorilor săi sau reprezentanților lucrătorilor care vor participa la dezvoltarea, planificarea și operarea sistemului de management.

Periodic, Directorul general analizează politica de calitate, mediu, securitate şi sănătate în muncă, pentru a determina dacă este relevantă și adecvată scopului şi contextului organizaţiei şi să susţină direcţia sa strategică.

Aspecte legate de mediu

Impactul asupra sănătății și siguranței

Ne referim aici la publicul larg căruia i se adresează serviciile prestate și consideram ca serviciul de alimentare cu apă potabila este principalul segment de activitate care trebuie analizat sub aspectul calității apei potabile. În anul 2021 analizele conforme cu reglementările au constituit 100% din totalul analizelor de calitate efectuate.

Impactul asupra mediului

Consideram ca serviciul de colectare și epurare a apelor uzate este principalul segment de activitate care trebuie analizat sub aspectul calității apei epurate restituite în emisarii naturali și a cantității de nămol rezultat. În anul 2021 analizele conforme cu reglementările au constituit 96% din totalul analizelor de calitate efectuate. În ceea ce privește cantitățile de nămol rezultate, scopul este de a reduce cât mai mult volumul/masa acestora și la o formă pe cât posibil potrivită reutilizării prin implementarea de tehnologii de prelucrare prin deshidratare mecanică.

Utilizarea energiei regenerabile și neregenerabile

În domeniul serviciilor de alimentare cu apă potabila și de colectare-epurare a apelor uzate exisă consumuri energetice importante, în special pentru pomparea apelor, aerarea apelor uzate, fermentarea nămolurilor. Ținând cont de faptul că în cursul procesului de fermentare (stabilizare anaerobă) a nămolurilor se generează biogaz care reprezintă o sursă de energie deloc de neglijat, în Stația de epurare Baia Mare unde cantitatea și calitatea nămolurilor este corespunzătoare sunt construite facilități de valorificare a biogazului prin cogenerare combinată de energie electrica și termica. Este de remarcat că s-a asigurat prin cogenerare 16,4% din totalul de energie electrică și 100% din energia termica necesara pentru funcționarea stației de epurare Baia Mare, respectiv 3,8% din energia electrica necesară la nivel de societate in anul 2021 a fost asigurată prin cogenerare.

Utilizarea apei

Cel mai relevant din acest punct de vedere este gradul de valorificare a apei extrase din sursele naturale. Acesta are doua componente majore:

- gradul de valorificare în procesul de producție a apei potabile - în anul 2021 cantitatea de apă potabilă produsă a reprezentat 93,4% din apa brută extrasă
- gradul de valorificare în procesul de distribuție a apei potabile - în anul 2021 cantitatea de apă potabilă valorificată a reprezentat 59,8% din apa potabilă produsă

Emisiile de gaze cu efect de seră și poluarea aerului

Sursele de emisie poluanți în atmosferă sunt reprezentate în principal de sursele fixe respectiv centralele termice și generatorul de energie termică și electrică. Concentrațiile de poluanți emiși în atmosferă, incluzând și gazele cu efect de seră, se încadrează în cerințele legale aplicabile, în vigoare.

Aspecte sociale și de personal

Performanța de SSM (securitate și sănătate în muncă)

Activitatea de securitate și sănătate în munca depusă în anul 2021 a avut ca scop asigurarea celor mai bune condiții în desfășurarea procesului de munca, apărarea integrității fizice, psihice și sănătății lucrătorilor și a altor persoane participante la procesul de muncă și ca rezultantă directă, neînregistrarea nici unui accident de muncă, accident ușor, sau eveniment în maniera descrisa de lege. Acest lucru atestă performanța SSM și îndeplinirea obiectivelor principale din fișele de proces verbale: "zero accidente", " zero îmbolnăviri profesionale".

Activitatea de securitate și sănătate în muncă s-a concretizat în următoarele acțiuni:

- asigurarea ca fiecare lucrător să primească o instruire suficienta și adecvata, cuprinzând cele 3 faze: instruirea introductiv generală, instruirea la locul de muncă, instruiri periodice;

- asigurarea ca fiecare lucrător să primească o instruire cu modificările legislative în domeniul SSM
- încheierea contractelor de furnizare produse (echipamente individuale de protecție: salopete vara/iarna, îmbrăcăminte de uz profesional, materiale igienico-sanitare, alimentație de protecție) și contract de furnizare servicii (medicina muncii, analize medicale, ecografii);
- dotarea lucrătorilor cu echipament individual de protecție;
- urmărirea acordării alimentației de protecție;
- urmărirea acordării materialelor igienico-sanitare, si materiale de protectie impotriva virusului SARS-CoV-2
- urmărirea îndeplinirii măsurilor prevăzute în Planul de prevenire și protecție la nivelul întregii societăți;
- urmărirea și raportarea la ITM a îndeplinirii măsurilor prevăzute în Planul de prevenire și protecție pentru personalul încadrat în condiții deosebite;
- asigurarea supravegherii stării de sănătate a lucrătorilor prin medicul de medicina muncii; organizarea și coordonarea acestei activități.

Pentru asigurarea stării de sănătate a lucrătorilor, în conformitate cu art. 25 din Legea nr. 319/2006, compania asigură servicii medicale de medicina muncii, care constau în:
- întocmirea și completarea dosarului medical al fiecărui lucrător;
- eliberarea fișei de aptitudine în muncă pentru fiecare lucrător;
- efectuarea monitorizării stării de sănătate a lucrătorilor, prin control medical periodic;
- elaborarea unui raport medical de activitate la sfârșitul examinărilor;
- semnalarea cazului de boală profesională, conform metodologiei aprobate de Ministerul Sănătății;
- evaluarea condițiilor de muncă a salariatelor care se încadrează în prevederile Ordonanței de Urgență nr. 96/2003 privind protecția maternității

Rezultatele participării și consultării pe linie de SSM

Participarea și consultarea angajaților cu privire la problematica de SSM s-a realizat prin: activitatea Comitetului CSSM, cu participarea reprezentanților lucrătorilor și cooptarea reprezentanților lucrătorilor în comisiile de evaluare a riscurilor de accidente de muncă și îmbolnăviri profesionale. Rezultatele participării și consultării se concretizează în analizele efectuate și recomandările făcute de CSSM, dintre care cele mai importante sunt:
- raportul directorului general cu privire la starea de securitate și sănătate în muncă, acțiunile care au fost întreprinse și eficiența acestora în anul 2021;
- adoptarea Planului de prevenire și protecție și aprobarea acestuia de către directorul general;
- analizarea Raportului medicului de medicina muncii privind evaluarea generală a stării de sănătate a angajaților pentru anul 2021;
- adoptarea Normativului de acordare a echipamentului individual de protecție;
- adoptarea Normativului de acordare a materialelor igienico-sanitare;
- adoptarea normativului de acordare a materialelor de protectie impotriva virusului SARS CoV 19, implicarea si colaborarea cu sefii locurilor de munca pentru a asigura protectia lucratorilor in functie de expunerea la riscuri.
- adoptarea măsurilor propuse pentru soluționarea problemelor privind securitatea și sănătatea în muncă sesizate pe parcursul anului 2021.

Participarea activă a reprezentanților lucrătorilor la ședințele CSSM au creat cadrul prielnic prin care lucrătorii au putut transmite observațiile lor către conducere, în vederea îmbunătățirii climatului de muncă, a securității în muncă și sănătății angajaților.

Evaluarea psihologică periodică:

Conform legislației în vigoare în cadrul SC Vital S.A. (Legea 319/2006 actualizată privind sănătatea și securitatea în muncă a lucrătorilor și a HG 1169/2011 -anexa 1), pe parcursul anului 2021 au fost evaluați psihologic un nr. de 167 salariați, din care:
- 167 salariați au primit avizul Apt psihologic

Stadiul investigării incidentelor

În anul 2021 societatea nu a înregistrat nici un accident de muncă sau îmbolnăviri profesionale.

Principiului nediscriminării și al înlăturării oricărei forme de încălcare a demnității

Acțiunile întreprinse pentru a asigura egalitatea de gen, condițiile de muncă, dialogul social, respectarea drepturilor lucrătorilor de a fi informați și consultați, respectarea drepturilor sindicale, sunt stabilite prin Contractul colectiv de muncă și prin Regulamentul intern.

Pentru respectarea principiului nediscriminării în cadrul societății este interzisă săvârșirea următoarelor fapte:

- condiționarea ocupării unui post, prin anunț sau concurs, de apartenența la o rasă, naționalitate, etnie, religie, categorie socială sau categorie defavorizată, de vârstă, de sexul sau orientarea sexuală, respectiv convingerile candidaților;
- discriminarea oricărui salariat pe motiv că aparține unei rase, naționalități, etnii, religii, categorii sociale sau unei categorii defavorizate, respectiv datorită convingerilor, vârstei, sexului sau orientării sexuale a acestuia.
- orice comportament în scopul de a crea la locul de munca o atmosferă de intimidare, de ostilitate sau de descurajare sau de a influența negativ situația angajaților în ceea ce privește promovarea profesională, remunerația sau veniturile de orice natură, în cazul refuzului acestora de a accepta un comportament nedorit, ce ține de viața sexuală.

Dialogul social, respectarea drepturilor sindicale

Patronatul și sindicatele își comunică reciproc și în timp util hotărârile lor privind toate problemele importante din domeniul relațiilor de muncă.

În situațiile în care în privința drepturilor și obligațiilor ce decurg din CCM, intervin reglementari legale mai favorabile, acestea vor face parte de drept din contract;

Părțile se obligă ca în perioada de aplicare a CCM să nu promoveze și să nu susțină proiecte de acte normative a căror adoptare ar conduce la diminuarea drepturilor ce decurg din contractul colectiv de muncă, oricare ar fi nivelul la care acestea s-au încheiat;

Părțile se consultă în toate cazurile în care se inițiază acte normative ce privesc relațiile de muncă.

Codul etic și Regulamentul intern

La nivelul companiei sunt aprobate și comunicate angajaților Regulamentul intern și Codul etic revizuit, care cuprind prevederi referitoare la comportamentul angajaților. În baza acestora au fost constituite următoarele instrumente de tratare a neregulilor:

- Consilier etic – cu rolul de a înainta către conducerea societății plângerile și sesizările cu privire la abaterea de la normele etice profesionale și de a oferi consiliere etica si consultanță șangajaților cu privire la problemele de etică.
- Comisia de disciplina - rolul acesteia este de a rezolva neregulile sau conflictele ivite în urma abaterilor disciplinare ale angajaților societății.

Director General
ec. Bancoș Alexandrina

Anexe atașate la Raportul de activitate

Anexa nr.1

Autorizații sanitare de funcționare pentru instalațiile de: captare, tratare apă în scop potabil, distribuție apă potabila, colectare ape uzate, epurare ape uzate pentru toate agențiile

Anexa nr.2

Autorizații de gospodărire a apelor

Anexa nr.3

Autorizații de mediu

Anexa nr.4

- Stadiul implementării la 31.12.2020 a proiectului "Extinderea și reabilitarea infrastructurii de apă și apă uzată în județul Maramureș" Măsura Nr. 2009/161/PR/047
- Stadiul implementării la 31.12.2020 a proiectului „Extinderea și modernizarea sistemelor de alimentare cu apă și canalizare menajera în localitățile Baia Mare, Sighetu Marmației, Tăuții Măgherăuși, Târgu Lăpuș, Vișeu de Sus, Baia Sprie și Seini din județul Maramureș" Măsura Nr. CCI 2007 RO 161 PO 004
- Stadiul implementării la 31.12.2020 a proiectului „Fazarea proiectului Extinderea și reabilitarea infrastructurii de apă și apă uzată în județul Maramureș" Cod SMIS 2014+ 105327
- Frazarea lucrărilor pe POIM - Defalcarea pe lucrări în sistem de alimentare cu apă și sistem de canalizare între Faza 1 / Faza 2

Anexa nr.5

Organigrama SC VITAL SA

Anexa nr. 1

AUTORIZATII SANITARE DE FUNCTIONARE SC VITAL SA

Nr. Crt	Obiectiv, adresa	Nr. autorizatie / Data emitere (Viza anuala/ Data emitere)	Observatii
1	SISTEM DE ALIMENTARE CU APA POTABILA SIGHETU MARMATIEI	ASF nr. 17417/9/C/20.02.2018 Viza:10.02.2021	In termen de valabilitate
2	SISTEM DE ALIMENTARE CU APA POTABILA, Baia Sprie, str. Gutinului nr.4	ASF NR. 17.634/5/C/12.02.2019 Viza: 05.02.2021	In termen de valabilitate
3	SISTEM DE ALIMENTARE CU APA POTABILA ULMENI SI SATELE MANAU, ARDUZEL, TICAU, VICEA, TOHAT	ASF 1776/C/17.03.2016 Viza:01.07.2020	In termen de valabilitate
4	SISTEM DE ALIMENTARE CU APĂ POTABILĂ, Vişeu de Sus, str.Rândunele nr. 1	ASF nr.17.639/4/C/12.02.2019 Viza: 11.02.2021	In termen de valabilitate
5	SISTEM DE ALIMENTARE CU APA POTABILA – sursa ROATA Cavnic, str. 22 Decembrie 19/2	ASF 15.335/C/09.03.2017 Viza: 21.07.2021	In termen de valabilitate
6	ALIMENTARE CU APA POTABILA – ZONA DE APROVIZIONARE BAIA MARE IV – RURAL 2 (Grosi, Sacalaseni, Coas, Satu Nou de Jos, Culcea, Coruia, Coltau Catalina)	ASF 15729/C/19.12.2017, Viza:16.11.2020	In termen de valabilitate
7	RETELE DE DISTRIBUTIE APA POTABILA ZONELE DE APROVIZIONARE BAIA MARE I SI BAIA MARE II	ASF nr. 15.178/C/ 05.12.2018 Viza: 16.11.2020	In termen de valabilitate
8	ALIMENTARE CU APA POTABILA – ZONA DE APROVIZIONARE BAIA MARE – RURAL III (com. Grosi, com. Dumbravita, com. Copalnic Manastur, loc. Grosi, Ocolis, Dumbravita, Rus, Sindresi, Unguras, Chechis, Carbumari, Berinta,Curtuiusu Mic)	ASF 4297/08.08.2013 Viza: 16.11.2020	In termen de valabilitate
9	LABORATOR APA POTABILA, Baia Mare, str. Colonia Topitorilor nr. 32	ASF 12807/C/11.11.2015 Viza 14.11.2017	In termen de valabilitate (nu se avizeaza anual)
10	SISTEM DE ALIMENTARE CU APA POTABILA SOMCUTA MARE SI BUCIUMI	ASF nr.15.313/C/03.02.2017 Viza:18.09.2020	In termen de valabilitate
11	SISTEM DE ALIMENTARE CU APA POTABILA, Tg. LAPUS	ASF Nr. 17637/8/C/12.03.2019 Viza: 28.04.2021	In termen de valabilitate

12	STATIE DE TRATARE A APEI, Baia Mare, str. Colonia Topitorilor nr. 32	ASF nr. 15.316./C/03.02.2017 Viza: 10.02.2021	In termen de valabilitate
13	STAŢIA DE TRATARE "MICROUZINA FERNEZIU" ŞI REŢELE DE DISTRIBUŢIE APĂ POTABILĂ, str. Cartier Ferneziu nr. F.N. Baia Mare	ASF nr. 15.315/C/03.02.2017 Viza: 10.02.2021	In termen de valabilitate
14	EXTINDERE RETELE DE DISTRIBUTIE CU APA POTABILA IN COMUNA RECEA – Recea, Mocira, Săsar, Lăpuşel, Bozânta Mică	ASF nr. 15.317/C/03.02.2017 Viza: 05.02.2021	In termen de valabilitate
15	RETELE DE DISTRIBUTIE APA POTABILA Oras Tăuţii Măgherăuş localitatile Tautii Magheraus, Busag, Merisor, Bozanta Mare	ASF nr. 15.314/C/03.02.2017 Viza: 04.02.2021	In termen de valabilitate
16	SISTEM DE ALIMENTARE CU APA POTABILA BAITA, str. Zona Valea Limpedea FN	ASF nr.15.318/C/03.02.2017 Viza: 04.02.2021	In termen de valabilitate
17	SISTEM DE ALIMENTARE CU APA POTABILA – sursa VALEA ALBA, Cavnic, str. Flotatiei fn	ASF 17636/7/C/12.02.2019 Viza: 05.02.2021	In termen de valabilitate
18	SISTEM DE ALIMENTARE CU APA POTABILA – sursa BERBINCIOARA, Cavnic, str. Mogosa FN	ASF nr.17.635/6/C/12.02.2019 Viza: 05.02.2021	In termen de valabilitate
19	SISTEM DE ALIMENTARE CU APA POTABILA, SEINI, str. P-ta Unirii nr. 36	ASF 1777/C/25.02.2016 Viza:01.07.2020	In termen de valabilitate
20	SISTEM DE ALIMENTARE CU APA POTABILA, SEINI, VIILE APEI	ASF 12866/63/C/10.03.2016 Viza: 30.07.2021	In termen de valabilitate
21	SISTEM DE ALIMENTARE CU APA POTABILA BAIA MARE – FIRIZA – VALEA BLIDARI	ASF nr. 17633/12/C/27.02.2019 Viza: 10.02.2021	In termen de valabilitate
22	SISTEM DE ALIMENTARE CU APA POTABILA Miresu Mare localitatile – Lucacesti si Danestii Chioarului	ASF nr. 3818/30/C/25.04.2019 Viza: 10.04.2020	In termen de valabilitate
23	SISTEM DE ALIMENTARE CU APA POTABILA TURN DE APA SEINI	ASF 7459/47/C/07.08.2018 Viza: 01.07.2020	In termen de valabilitate
24	RETELE DE DISTRIBUTIE APA POTABILA IN COMUNA SATULUNG-Localitatile: Hideaga, Mogosesti si Pribilesti	ASF nr. 16.392/9/C/14.02.2019 Viza: 05.02.2021	In termen de valabilitate
25	SISTEM DE ALIMENTARE CU APA POTABILA BAIA SPRIE – DEALUL MINEI	ASF NR. 8689/48/C/24.07.2019 Viza: 27.07.2020	In termen de valabilitate
26	Sistem de alimentare cu apa potabila oras Targu Lapus sursa Lupoaia	ASF nr. 17673/111/C/02.12.2020	In termen de valabilitate
27	Retele de alimentare cu apa potabile Firiza (sursa Blidari)	ASF nr. 8527/297/C/19.05.2021	In termen de valabilitate
28	Sistem de alimentare cu apa potabila Borcut – orasul Targu Lapus	ASF nr.14.057/99/C/30.09.2021	In termen de valabilitate
29	Sistem de alimentare cu apa potabila Fântânele – orasul Târgu Lăpus	ASF nr. 14.058/100/C/30.09.2021	In termen de valabilitate

Anexa 2

AUTORIZAȚII DE GOSPODĂRIRE A APELOR
31.12.2021

NR. CRT.	DENUMIRE OBIECTIV	NR. AUTORIZATIE DE GOSPODARIRE A APELOR/VALABILITATE	IN PROCEDURA DE AUTORIZARE
AGENTIA BAIA MARE			
1.	"Sistem de alimentare cu apa, canalizare si epurare ape uzate menajere in municipiul Baia Mare si localitatile racordate, jud. Maramures"	Nr. 110/ 27.11.2020 Valabila pana la 27.11.2022	
2.	"Captare, tratare si distributie apa potabila si canalizare ape uzate - cartier Firiza, Baia Mare"	Nr. 118 MM din15.10.2021 Valabila pana la 15.10.2024	
AGENTIA BAIA SPRIE			
3.	"Sistem de alimentare cu apa potabila si sistem de colectare ape uzate in localitatea Baia Sprie, jud. Maramures"	Nr. 106 din 29.10.2021 valabila pana la 29.10.2022	
AGENTIA VISEU DE SUS			
4.	"Sistem de alimentare cu apa potabila, colectare si epurare ape uzate in localitatea Viseu de Sus, jud. Maramures"	Nr. 71 din 22.06.2021 Valabila pana la 22.05.2023	
AGENTIA SIGHETU MARMATIEI			
5.	"Sistem de alimentare cu apa potabila, canalizare si epurare ape uzate in municipiul Sighetu Marmatiei, jud. Maramures"	Nr. 60 din 21.05.2019 valabila pana la 21.05.2021	In curs de obtinere a autorizatiei
SOMCUTA MARE			
6.	"Sistem de alimentare cu apa in orasul Somcuta Mare si localitatea Buciumi, canalizare si epurarea apelor uzate in orasul Somcuta Mare",din jud. Maramures	Nr. 73 din 20.06.2019 valabila pana la 20.06.2021	

NR. CRT.	DENUMIRE OBIECTIV	NR. AUTORIZATIE DE GOSPODARIRE A APELOR/VALABILITATE	IN PROCEDURA DE AUTORIZARE
AGENTIA CAVNIC			
7.	”Sistem de alimentare cu apa potabila, colectare si epurarea apelor uzate in localitatea Cavnic, jud. Maramures”	Nr. 46 din 22.06.2020 valabila pana la 31.12.2020	
AGENTIA ULMENI			
8.	”Sistem de alimentare cu apa, canalizare si epurare ape uzate al orasului Ulmeni, jud. Maramures”	Nr. 11 – MM din 12.02.2020 Valabila pana la 12.02.2022	
AGENTIA TAUTII MAGHERAUS			
9.	“Sistem de alimentare cu apa, canalizare si epurare ape uzate menajere in orasul Tautii Magheraus si zonele arondate, jud. Maramures”	Nr. 23 – MM din 10.02.2021 valabila pana la 10.02.2024	
AGENTIA SEINI			
10.	“Sistem de alimentare cu apa potabila, colectare si epurare ape uzate in localitatea Seini”, judet Maramures	Nr. 35 MM din 25.03.2021 Valabila pana la 25.03.2024	
11.	”Sistem de alimentare cu apa , colectare si epurare ape uzate in loc. Viile Apei” jud. Maramures	Nr. 60 MM din 04.06.2020 Valabila pana la 04.06.2023	
AGENTIA TARGU LAPUS			
12.	”Sistem de alimentare cu apa şi canailzare in orasul Targu Lapus”	Nr. 18 din 18.02.2020 valabila pana la 18.02.2022	
COMUNA COAS			
13.	”Sistem de alimentare cu apa potabila in comuna Coas, jud. Maramures”	Nr. 88 – MM din 27.08.2020 valabila pana la 27.08.2023	
COMUNA COPALNIC MANASTUR			
14.	”Sistem de alimentare cu apa in comuna Copalnic Manastur, jud. Maramures”	Nr. 59 MM din 26.05.2020 Valabila pana la 26.05.2023	

NR. CRT.	DENUMIRE OBIECTIV	NR. AUTORIZATIE DE GOSPODARIRE A APELOR/VALABILITATE	IN PROCEDURA DE AUTORIZARE
COMUNA RECEA			
15.	"Sistem de alimentare cu apa, canalizare si statie de epurare ape uzate menajere in comuna Recea, judetul Maramures	Nr. 15 – MM din 01.02.2021 valabila pana la 01.02.2023	
COMUNA SACALASENI, COMUNA GROS, COMUNA COLTAU			
16.	"Sistem de alimentare cu apa potabila, canalizare si statie epurare ape uzate in comunele Grosi, Sacalaseni si Coltau, jud. Maramures"	Nr. 42 – MM din 12.04.2021 valabila pana la 14.04.2023	
COMUNA DUMBRAVITA			
17.	"Sistem de alimentare cu apa potabila si canalizare in comuna Dumbravita, jud. Maramures"	Nr. 89 – MM din 27.08.2020 Valabila pana la 27.08.2023	
COMUNA MIRESU MARE			
18.	„Rețea de canalizare ape uzate menajere și stație de epurare ape uzate în localitatea Mireșu Mare, jud Maramureș"	Nr. 73 MM din 17.07.2020 Valabila pana la 17.07.2022	
19.	"Sistem de alimentare cu apa, canalizare si epurare ape uzate in comuna Miresu Mare, loc. Lucacesti si Danestii Chioarului"	Nr. 126 MM din 19.11.2021 Valabila pana la 19.11.2023	
20.	"Sistem de alimentare cu apa potabila in com.Satulung loc. Hideaga, Mogosesti si Pribilesti, jud. Maramures"	Nr. 92 – MM din 07.09.2020 Valabila pana la 07.09.2023	

Anexa 3

AUTORIZATII DE MEDIU
31.12.2021

NR. CRT.	DENUMIRE OBIECTIV	NR. AUTORIZATIE DE GOSPODARIRE A APELOR/VALABILITATE	IN PROCEDURA DE AUTORIZARE
AGENTIA BAIA MARE			
1.	"Sistem de alimentare cu apa, canalizare si epurare ape uzate menajere in municipiul Baia Mare si localitatile racordate, jud. Maramures"	Nr. 110/ 27.11.2020 Valabila pana la 27.11.2022	
2.	"Captare, tratare si distributie apa potabila si canalizare ape uzate - cartier Firiza, Baia Mare"	Nr. 118 MM din15.10.2021 Valabila pana la 15.10.2024	
AGENTIA BAIA SPRIE			
3.	"Sistem de alimentare cu apa potabila si sistem de colectare ape uzate in localitatea Baia Sprie, jud. Maramures"	Nr. 106 din 29.10.2021 valabila pana la 29.10.2022	
AGENTIA VISEU DE SUS			
4.	"Sistem de alimentare cu apa potabila, colectare si epurare ape uzate in localitatea Viseu de Sus, jud. Maramures"	Nr. 71 din 22.06.2021 Valabila pana la 22.05.2023	
AGENTIA SIGHETU MARMATIEI			
5.	"Sistem de alimentare cu apa potabila, canalizare si epurare ape uzate in municipiul Sighetu Marmatiei, jud. Maramures"	Nr. 60 din 21.05.2019 valabila pana la 21.05.2021	In curs de obtinere a autorizatiei
SOMCUTA MARE			
6.	"Sistem de alimentare cu apa in orasul Somcuta Mare si localitatea Buciumi, canalizare si epurarea apelor uzate in orasul Somcuta Mare",din jud. Maramures	Nr. 73 din 20.06.2019 valabila pana la 20.06.2021	

NR. CRT.	DENUMIRE OBIECTIV	NR. AUTORIZATIE DE GOSPODARIRE A APELOR/VALABILITATE	IN PROCEDURA DE AUTORIZARE
AGENTIA CAVNIC			
7.	”Sistem de alimentare cu apa potabila, colectare si epurarea apelor uzate in localitatea Cavnic, jud. Maramures”	Nr. 46 din 22.06.2020 valabila pana la 31.12.2020	
AGENTIA ULMENI			
8.	”Sistem de alimentare cu apa, canalizare si epurare ape uzate al orasului Ulmeni, jud. Maramures”	Nr. 11 – MM din 12.02.2020 Valabila pana la 12.02.2022	
AGENTIA TAUTII MAGHERAUS			
9.	“Sistem de alimentare cu apa, canalizare si epurare ape uzate menajere in orasul Tautii Magheraus si zonele arondate, jud. Maramures”	Nr. 23 – MM din 10.02.2021 valabila pana la 10.02.2024	
AGENTIA SEINI			
10.	“Sistem de alimentare cu apa potabila, colectare si epurare ape uzate in localitatea Seini”, judet Maramures	Nr. 35 MM din 25.03.2021 Valabila pana la 25.03.2024	
11.	”Sistem de alimentare cu apa , colectare si epurare ape uzate in loc. Viile Apei” jud. Maramures	Nr. 60 MM din 04.06.2020 Valabila pana la 04.06.2023	
AGENTIA TARGU LAPUS			
12.	”Sistem de alimentare cu apa şi canailzare in orasul Targu Lapus”	Nr. 18 din 18.02.2020 valabila pana la 18.02.2022	
COMUNA COAS			
13.	”Sistem de alimentare cu apa potabila in comuna Coas, jud. Maramures”	Nr. 88 – MM din 27.08.2020 valabila pana la 27.08.2023	
COMUNA COPALNIC MANASTUR			
14.	”Sistem de alimentare cu apa in comuna Copalnic Manastur, jud. Maramures”	Nr. 59 MM din 26.05.2020 Valabila pana la 26.05.2023	

NR. CRT.	DENUMIRE OBIECTIV	NR. AUTORIZATIE DE GOSPODARIRE A APELOR/VALABILITATE	IN PROCEDURA DE AUTORIZARE
COMUNA RECEA			
15.	"Sistem de alimentare cu apa, canalizare si statie de epurare ape uzate menajere in comuna Recea, judetul Maramures	Nr. 15 – MM din 01.02.2021 valabila pana la 01.02.2023	
COMUNA SACALASENI, COMUNA GROS, COMUNA COLTAU			
16.	"Sistem de alimentare cu apa potabila, canalizare si statie epurare ape uzate in comunele Grosi, Sacalaseni si Coltau, jud. Maramures"	Nr. 42 – MM din 12.04.2021 valabila pana la 14.04.2023	
COMUNA DUMBRAVITA			
17.	"Sistem de alimentare cu apa potabila si canalizare in comuna Dumbravita, jud. Maramures"	Nr. 89 – MM din 27.08.2020 Valabila pana la 27.08.2023	
COMUNA MIRESU MARE			
18.	„Rețea de canalizare ape uzate menajere și stație de epurare ape uzate în localitatea Mireșu Mare, jud Maramureș"	Nr. 73 MM din 17.07.2020 Valabila pana la 17.07.2022	
19.	"Sistem de alimentare cu apa, canalizare si epurare ape uzate in comuna Miresu Mare, loc. Lucacesti si Danestii Chioarului"	Nr. 126 MM din 19.11.2021 Valabila pana la 19.11.2023	
20.	"Sistem de alimentare cu apa potabila in com.Satulung loc. Hideaga, Mogosesti si Pribilesti, jud. Maramures"	Nr. 92 – MM din 07.09.2020 Valabila pana la 07.09.2023	

Anexa nr.4

Stadiul implementării la 31.12.2021 a proiectului
"Extinderea și reabilitarea infrastructurii de apă și apă uzată în județul Maramureș" Măsura Nr. 2009/161/PR/047

Contract	Contractor	Valoare contract (fără TVA)	Data semnare contract	Acte Adiționale privind:			Stadiul implementării la data de 31.12.2021	
				termenii contractuali	preț	durata	Progres Fizic %	Progres Financiar %
MM-CS-01 Asistență tehnică pentru Managementul proiectului "Extinderea și Reabilitarea Infrastructurii de apă și apă uzată în județul Maramureș"	SC ROMAIR CONSULTING SRL, Romania	5.079.063,78	05.10.2011	Addendum no. 1/ 17.11.2011 Addendum no. 2/ 06.12.2011 Addendum no. 3/ 15.12.2011 Addendum no. 4/ 15.03.2012 Addendum no. 5/ 12.04.2012 Addendum no. 6/ 10.07.2012 Addendum no. 7/ 19.10.2012 Addendum no. 8/ 14.03.2013 Addendum no. 9/ 14.03.2013 Addendum no. 10/30.07.2013 Addendum no. 11/06.03.2014 Addendum no. 12/27.03.2014 Addendum no. 13/26.05.2014 Addendum no. 14/23.07.2014			100%	100%
MM-CS-02 Asistenţă Tehnică pentru Supervizarea Lucrărilor în cadrul Proiectului "Extinderea și Reabilitarea Infrastructurii de apă și apă uzată în județul Maramureș"	SC ROMAIR CONSULTING SRL, Romania	7.388.500,00	05.01.2012	Addendum no. 1/ 27.02.2012 Addendum no. 2/ 14.03.2013 Addendum no. 3/ 13.08.2013 Addendum no. 4/ 30.09.2013 Addendum no. 5/ 23.07.2014 Addendum no. 6/ 09.09.2015 Addendum no. 7/ 23.12.2015			100%	100%

Contract	Contractor	Valoare contract (fără TVA)	Data semnare contract	Acte Adiționale privind:			Stadiul implementării la data de 31.12.2021	
				termenii contractuali	preț	durata	Progres Fizic %	Progres Financiar %
MM-CS-02A Servicii de Asistență tehnică pentru continuarea supervizării execuției lucrărilor din cadrul proiectului: "Extinderea si reabilitarea infrastructurii de apa si apa uzata in județul Maramureș"	SC ROMAIR CONSULTING SRL, Romania	577.500	03.05.2016	Addendum no. 1/ 14.10.2016 Addendum no. 2 / 29.11.2017 Addendum no. 3 / 08.01.2018 Addendum no. 4 / 05.03.2018			100%	100%
MM-CS-02B Servicii de Asistenta tehnica pentru continuarea supervizării execuției lucrărilor din cadrul proiectului: "Extinderea si reabilitarea infrastructurii de apa si apa uzata in județul Maramureș"	SC Skyline Center SRL	313.650	07.05.2018				100%	100%
MM-CS-02C Servicii de asistenta tehnica pentru continuarea supervizarii Iucrarilor MMCS02c din cadrul proiectului "Fazarea Proiectului - Exti11derea si reabilitarea i11ji-astructurii de apa si apa uzata i11 judetul Maramures"	S.C. DOMACO ENGINEERING S.R.L.	262.900	06.04.2020				30%	30%
MM-CS-03 Întocmire Studiu de fezabilitate, Proiecte Tehnice (inclusiv Caiete de Sarcini) si Detalii de Execuție pentru proiectul „Extinderea si reabilitarea infrastructurii de apa si apa uzata in județul MARAMURES"	SC ECOTERRA SRL, Romania	1.048.633,72	17.09.2013	Addendum no. 1/ 20.03.2014 Addendum no. 2/ 18.12.2015 Addendum no. 3/ 03.11.2016 Addendum no. 4/05.07.2017			95%	95%

Contract	Contractor	Valoare contract (fără TVA)	Data semnare contract	Acte Adiționale privind:			Stadiul implementării la data de 31.12.2021	
				termenii contractuali	preț	durata	Progres Fizic %	Progres Financiar %
MM-CS-04 Contract de Servicii de audit al Proiectului "Extinderea si reabilitarea infrastructurii de apa si apa uzata in județul Maramureș"	SC GHE STUBEANU 2000 SRL, Romania	40.000,00	08.10.2013	Addendum no. 1/ 21.12.2015 Addendum no. 2/ 31.10.2016 Addendum no. 3/ 30.12.2016 Addendum no. 4/ 27.02.2018			80%	80%
MM-CL-01 Construcția si reabilitarea surselor de apa bruta si a stațiilor de tratare apa potabila in aglomerările Baia Mare si Cavnic	ESPINA OBRAS HIDRAULICAS S.A., Spain	12.472.830,10	29.04.2013	Addendum no. 1/ 11.09.2013 Addendum no. 2/ 05.05.2014 Addendum no. 3/ 02.03.2015 Addendum no. 4/ 01.04.2015 Addendum no. 5/ 04.06.2015			100% fazat	97.49% fazat
MM-CL-02 Reabilitarea stațiilor de tratare apa potabila, a conductelor de aducțiune, rezervoare noi de apa si noi stații de pompare in Borșa, Tg. Lăpuș, Vișeu de Sus, Sighetu Marmației	SC TCM Nord SA, Romania cu SC Cubicon Invest SRL, Romania, cu SC Energo Power SRL, Romania	17.021.229,00	17.12.2012	Addendum no. 1/ 07.03.2013 Addendum no. 2/ 19.03.2013 Addendum no. 3/ 26.03.2013 Addendum no. 4/ 30.05.2013 Addendum no. 5/ 19.09.2013 Addendum no. 6/ 23.01.2015 Addendum no. 7/ 18.06.2015			100%	99.87%
MM-CL-03 Reabilitarea stației de epurare in Baia Mare	SC Veolia Water Solutions$Technologies Romania SRL	43.219.152,00	28.10.2014	Addendum no. 1/ 03.07.2015			97.40% fazat	71.61% fazat
MM-CL-04 Reabilitarea stației de epurare in municipiul Sighetu Marmației	STRABAG AG, Austria	30.902.159,42	07.02.2013	Addendum no. 1/ 22.05.2014 Addendum no. 2/ 10.03.2015			100%	100%
MM-CL-05	Lor'Instal Construct SRL,	10.427.439,61	16.01.2013	Addendum no. 1/ 17.02.2014 Addendum no. 2/ 20.02.2014			97.61%	97.61%

Contract	Contractor	Valoare contract (fără TVA)	Data semnare contract	Acte Adiționale privind:			Stadiul implementării la data de 31.12.2021	
				termenii contractuali	preț	durata	Progres Fizic %	Progres Financiar %
Stații noi de epurare in Seini si Cavnic si reabilitarea colectorului de evacuare a stației de epurare Tg. Lăpuș	SC Luca Way SRL, SC Alexander Hidro Projects SRL , and with SC General Concrete Cernavoda			Addendum no. 3/ 18.12.2014 Addendum no. 4/ 14.01.2015 Addendum no. 5/ 12.06.2015				
MM-CL-06 Reabilitarea stației de epurare in Vișeu de Sus	SC ELTUR COM SRL, SC LUCA WAY SRL	8.127.639,00	13.08.2013	Addendum no. 1/ 27.01.2014 Addendum no. 2/ 17.09.2014 Addendum no. 3/ 23.12.2014 Addendum no. 4/ 02.03.2015 Addendum no. 5/ 19.06.2015 Addendum no. 6/ 18.12.2015			82%	77.79%
MM-CL-07 Reabilitarea si extinderea conductelor de aducțiune, a rezervoarelor de apa, a stațiilor de pompare, a rețelei de distribuție si a rețelei de apa uzata in Baia Mare – Est	Consortium Ludwig Pfeiffer Hoch und Tiefbau Gmbh&Co KG, Germany with SC Electroechipament Industrial SRL, Romania with SC Intellinstal SRL, Romania with	62.852.657,92	12.02.2013	Addendum no. 1/ 18.08.2014 Addendum no. 2/ 15.12.2014 Addendum no. 3/ 30.04.2015 Addendum no. 4/ 20.08.2015 Addendum no. 5/ 01.04.2016 Erata Addendum no. 5/07.06.2016			100%	89.63%

Contract	Contractor	Valoare contract (fără TVA)	Data semnare contract	Acte Adiționale privind:			Stadiul implementării la data de 31.12.2021	
				termenii contractuali	preț	durata	Progres Fizic %	Progres Financiar %
	SC WurpPrest SRL, Romania							
MM-CL-08 Reabilitarea si extinderea rezervoarelor de apa, a stațiilor de pompare, a rețelei de distribuție si a rețelei de apa uzata in Baia Mare – Vest	Tecnicas de Desalinizacion de Aguas SA, Spain with SC IntreprindereMontajInstalatii SA, Romania	54.577.671,33	29.04.2013	Addendum no. 1/ 14.06.2013 Addendum no. 2/ 01.10.2013 Addendum no. 3/ 03.12.2014 Addendum no. 4/ 02.06.2015 Addendum no. 5/ 06.10.2015			100%	92.64%
MM-CL-09 Reabilitarea si extinderea conductelor de aducțiune, a rezervoarelor de apa, a stațiilor de pompare, a rețelei de distribuție si a rețelei de apa uzata in Baia Sprie, Băita, Bozânta si Cavnic	SC Intreprindere Constructii Instalatii Montaje SA, Romania with SC Orizont Sighetu Marmatiei SRL, Romania	24.664.318,12	26.05.2014	Addendum no. 1/ 14.07.2014 Addendum no. 2/ 18.08.2014 Addendum no. 3/ 07.10.2014 Addendum no. 4/ 19.03.2015 Addendum no. 5/ 19.05.2015 Addendum no. 6/ 20.08.2015 Addendum no. 7/ 26.10.2016			32.70%	18.84%
MM-CL-10 Reabilitarea si extinderea conductelor de aducțiune, a rețelei de distribuție si a rețelei de apa uzata in Sighetu Marmației	SC TCM NORD SA, Romania with- SC TEHNODOMUS SA, Romania	52.828.500,00	29.07.2013	Addendum no. 1/ 17.09.2013 Addendum no. 2/ 04.11.2014 Addendum no. 3/ 14.07.2015 Addendum no. 4/ 12.11.2015 Addendum no. 5/ 23.06.2016			89.44%	78.39%
MM-CL-11	SC EDIOC SRL, Romania with SC GRANADA	10.589.033,45	17.04.2014	Addendum no. 1/ 26.06.2014 Addendum no. 2/ 25.08.2014 Addendum no. 3/ 27.03.2015			100%	75.96%

Contract	Contractor	Valoare contract (fără TVA)	Data semnare contract	Acte Adiționale privind:			Stadiul implementării la data de 31.12.2021	
				termenii contractuali	preț	durata	Progres Fizic %	Progres Financiar %
Reabilitarea si extinderea rețelei de distribuție si a rețelei de apa uzata in Vișeu de Sus	21 SRL CLUJ NAPOCA, Spain			Addendum no. 4/ 03.07.2015 Addendum no. 5/ 07.10.2016				
MM-CL-12 Reabilitarea si extinderea rețelei de distribuție si a rețelei de apa uzata in Seini, Săbișa si Târgu Lăpuș	SC Tehnodomus SA	31.158.216,92	17.10.2014	Addendum no. 1/ 20.11.2014 Addendum no. 2/ 16.10.2015			50.30%	30.59%
MM-CL-13 Reabilitarea stației de tratare Roata (Cavnic), a sursei de apa si a conductei de aducțiune Mohoș (Baia Sprie), a sursei de apa Râoaia (Târgu Lăpuș), a stațiilor de hidrofor din Baia Mare si stație noua de epurare a apelor uzate in Săbișa (Seini)”	SC TARR CONST SRL, Romania with– SC TCM NORD SA, Romania with SC CUBICON INVEST SRL, Romania	7.807.899,62	06.08.2014	Addendum no. 1/ 03.03.2015 Addendum no. 2/ 27.10.2015 Addendum no. 3/ 25.11.2015 Addendum no. 4/ 28.06.2016			98.00%	75.53%
MM-CL-14 Reabilitarea si extinderea rețelelor de distribuție a apei potabile si a apelor uzate menajere din Sighetu Marmației, Vișeu de Sus, Baia Mare, Seini, Tăuții Măgherăuș, Baia Sprie, Târgu Lăpuș	SC HIDROCONSTRUCTIA SA, Romania	57.005.639,56	28.07.2014	Addendum no. 1/ 12.12.2014			70.40%	30.70%

Stadiul implementării la 31.12.2021 a proiectului
„Extinderea și modernizarea sistemelor de alimentare cu apă și canalizare menajera în localitățile Baia Mare, Sighetu Marmației, Tăuții Măgherăuș, Târgu Lăpuș, Vișeu de Sus, Baia Sprie și Seini din județul Maramureș" Măsura Nr. CCI 2007 RO 161 PO 004

Contract	Contractor	Valoare contract (fără TVA)	Data semnare contract	Acte Adiționale privind:			Stadiul la data de 31.12.2021	
				termenii contractuali	preț	durata	Progres Fizic %	Progres Financiar %
MM-CS-05 Realizare audit anual pentru proiectul „Extindere si modernizare sisteme de alimentare cu apa si canalizare menajera in localitățile Baia Mare, Sighetu Marmației, Tăuții Măgherăuș, Târgu Lăpuș, Vișeu De Sus, Baia Sprie si Seini din județul Maramureș"	SC PRODATACONS SRL	30.376,96	31.03.2016	Addendum no. 1/ 30.06.2016			100%	100%
MM-CS-06 Servicii de Publicitate si informare pentru proiectul „Extindere si modernizare sisteme de alimentare cu apa si canalizare menajera in localitățile Baia Mare, Sighetu Marmației, Tăuții Măgherăuș, Târgu Lăpuș, Vișeu De Sus, Baia Sprie si Seini din județul Maramureș"	SC Megatronic SRL	47.860	21.06.2016	Addendum no. 1/ 30.06.2016			100%	100%
MM-CL-15 Extinderea si modernizarea sistemelor de alimentare cu apa si canalizare menajera in localitățile Baia Mare, Sighetu Marmației, Tăuții Măgherăuși, Târgu Lăpuș, Vișeu de Sus, Baia Sprie si Seini	ASOCIEREA TECNICAS DE DESALINIZACION DE AGUAS S.A.(lider asociere) si S.C. IMI S.A	31.998.884,31	08.06.2015	Addendum no. 1/ 20.08.2015 Addendum no. 2/ 08.12.2015 Addendum no. 3/ 23.02.2016 Addendum no.4/25.05.16			100%	100%

Contract	Contractor	Valoare contract (fără TVA)	Data semnare contract	Acte Adiționale privind:			Stadiul la data de 31.12.2021	
				termenii contractuali	preț	durata	Progres Fizic %	Progres Financiar %
MM-CF-01 - Lot 1 CF Furnizare de bunuri pentru proiectul "Extindere si modernizare sisteme de alimentare cu apa si canalizare menajera in localitățile Baia Mare, Sighetu Marmației, Tăuții Măgherăuș, Târgu Lăpuș, Vișeu De Sus, Baia Sprie si Seini din județul Maramureș" - Lot 1 - PLATFORMA SCADA PENTRU DISPECERAT CENTRAL	ADASA SISTEMAS S.A.	285.649,17	21.10.2015	Addendum no. 1/ 23.12.2015			100%	100%
MM-CF-01 - Lot 2 CF Furnizare de bunuri pentru proiectul "Extindere si modernizare sisteme de alimentare cu apa si canalizare menajera in localitățile Baia Mare, Sighetu Marmației, Tăuții Măgherăuș, Târgu Lăpuș, Vișeu De Sus, Baia Sprie si Seini din județul Maramureș" - Lot 2 - Echipamente de măsurare si contorizare a debitelor	S.C. FLUID GROUP HAGEN S.R.L.	12.593.630	20.10.2015				100%	100%
MM-CF-01 - Lot 3 CF Furnizare de bunuri pentru proiectul "Extindere si modernizare sisteme de alimentare cu apa si canalizare menajera in localitățile Baia Mare, Sighetu Marmației, Tăuții Măgherăuș, Târgu Lăpuș, Vișeu De Sus, Baia Sprie si Seini din județul Maramureș" - Lot 3 – Dotări	S.C. Leader Eco SRL	3.469.000	13.07.2016				100%	100%

Stadiul implementării la 31.12.2021 a proiectului
„Fazarea proiectului Extinderea și reabilitarea infrastructurii de apă și apă uzată în județul Maramureș" Cod SMIS 2014+ 105327

Contract	Contractor	Valoare contract (fără TVA)	Data semnare contract	Acte Adiționale privind:			Stadiul implementării la data de 31.12.2021	
				termenii contractuali	preț	durata	Progres Fizic %	Progres Financiar %
MM-CS-05 Contract Sectorial de Servicii de Asistenta tehnica pentru pregătirea documentației de atribuire aferenta lucrărilor ramase de executat, testare si punere in funcțiune in cadrul obiectivului de investiții "Reabilitarea Stației de Epurare din Vișeu de Sus"(MMCL06)	SC MYRMIDON TECHNOSYSTEMS SRL si SC KRIYA SERVICES SRL	**127,750.00**	12.12.2017				100%	100%
MM-CL-01 Construcția si reabilitarea surselor de apa bruta si a stațiilor de tratare apa potabila in aglomerările Baia Mare si Cavnic	ESPINA OBRAS HIDRAULICAS S.A., Spain	12.472.830,10	29.04.2013				Contract Reziliat 100% in regie proprie	
MM-CL-03 Reabilitarea stației de epurare in Baia Mare	SC Veolia Water Solutions$Technologies Romania SRL	43.219.152,00	28.10.2014				100%	100%
MM-CL-05 Stații noi de epurare in Seini si Cavnic si reabilitarea colectorului	Lor'Instal Construct SRL, SC Luca Way SRL,	10.427.439,61	16.01.2013				Contract Reziliat In septembrie 2020 s-a decis punerea in functiune/testarea	

Contract	Contractor	Valoare contract (fără TVA)	Data semnare contract	Acte Adiționale privind:			Stadiul implementării la data de 31.12.2021	
				termenii contractuali	preț	durata	Progres Fizic %	Progres Financiar %
de evacuare a stației de epurare Tg. Lăpuș	SC Alexander Hidro Projects SRL , and with SC General Concrete Cernavoda						statiilor de catre personalul calificat al SC Vital SA si achizitionarea din fonduri proprii a Sistemului SCADA;	
MM-CL-06 Reabilitarea stației de epurare in Vișeu de Sus	SC ELTUR COM SRL, SC LUCA WAY SRL	8.127.639,00	13.08.2013				Contract Reziliat	
MM-CL-06 LC Reabilitare statie de Epurare in Viseu de Sus - LUCRARI IN CONTINUARE	S.C. ALAVAL PROD COM S.R.L.	2.916.836,47	26/09/2018	Addendum no.1/14.11.2018 Addendum no. 2/26.06.2019 Addendum no. 3/11.07.2019 Addendum no. 4/24.07.2019 Addendum no. 5/27.08.2019 Addendum no. 6/06.03.2020			100%	98,60%
MM-CL-07 Reabilitarea si extinderea conductelor de aducțiune, a rezervoarelor de apa, a stațiilor de pompare, a rețelei de distribuție si a rețelei de apa uzata in Baia Mare – Est	Consortium Ludwig Pfeiffer Hoch und Tiefbau Gmbh&Co KG, Germany with SC Electroechipament Industrial SRL, Romania with SC	62.852.657,92	12.02.2013				100%	100%

Contract	Contractor	Valoare contract (fără TVA)	Data semnare contract	Acte Adiționale privind:			Stadiul implementării la data de 31.12.2021	
				termenii contractuali	preț	durata	Progres Fizic %	Progres Financiar %
	Intellinstal SRL, Romania with SC WurpPrest SRL, Romania							
MM-CL-08 Reabilitarea si extinderea rezervoarelor de apa, a stațiilor de pompare, a rețelei de distribuție si a rețelei de apa uzata in Baia Mare – Vest	Tecnicas de Desalinizacion de Aguas SA, Spain with SC IntreprindereMontajInstalatii SA, Romania	54.577.671,33	29.04.2013				100%	100%
MM-CL-09 Reabilitarea si extinderea conductelor de aducțiune, a rezervoarelor de apa, a stațiilor de pompare, a rețelei de distribuție si a rețelei de apa uzata in Baia Sprie, Băita, Bozânta si Cavnic	SC Intreprindere Constructii Instalatii Montaje SA, Romania with SC Orizont Sighetu Marmației SRL, Romania	24.664.318,12	26.05.2014	Addendum no.8/ 22.04.2019 Addendum no. 9/08.08.2019 Addendum no. 10/16.02.2020 Addendum no. 11/17.07.2020			100%	100%
MM-CL-10 Reabilitarea si extinderea conductelor de aducțiune, a rețelei de distribuție si a rețelei de apa uzata in Sighetu Marmației	SC TCM NORD SA, Romania with- SC TEHNODOMUS SA, Romania	52.828.500,00	29.07.2013	Addendum no. 6/09.10.2017			100%	100%

Contract	Contractor	Valoare contract (fără TVA)	Data semnare contract	Acte Adiționale privind:			Stadiul implementării la data de 31.12.2021	
				termenii contractuali	preț	durata	Progres Fizic %	Progres Financiar %
MM-CL-11 Reabilitarea si extinderea rețelei de distribuție si a rețelei de apa uzata in Vișeu de Sus	SC EDIOC SRL, Romania with SC GRANADA 21 SRL CLUJ NAPOCA, Spain	10.589.033,45	17.04.2014				100%	100%
MM-CL-12 Reabilitarea si extinderea rețelei de distribuție si a rețelei de apa uzata in Seini, Săbișa si Târgu Lăpuș	SC Tehnodomus SA	31.158.216,92	17.10.2014	Addendum no. 3/24.02.2017 Addendum no. 4/08.08.2019 Addendum no. 5/12.03.2020			100%	100%
MM-CL-13 Reabilitarea stației de tratare Roata (Cavnic), a sursei de apa si a conductei de aducțiune Mohoș (Baia Sprie), a sursei de apa Râoaia (Târgu Lăpuș), a stațiilor de hidrofor din Baia Mare si stație noua de epurare a apelor uzate in Săbișa (Seini)”	SC TARR CONST SRL, Romania with– SC TCM NORD SA, Romania with SC CUBICON INVEST SRL, Romania	7.807.899,62	06.08.2014				100%	100%
MM-CL-14 Reabilitarea si extinderea rețelelor de distribuție a apei potabile si a apelor uzate menajere din Sighetu Marmației, Vișeu de Sus, Baia Mare, Seini, Tăuții Măgherăuș, Baia Sprie, Târgu Lăpuș	SC HIDROCONSTRUCTIA SA, Romania	57.005.639,56	28.07.2014	Addendum no. 2/06.02.2020 Addendum no. 3/03.06.2020			98%	87,57%

Fazare lucrări - defalcare pe lucrări (Sistemele de alimentare cu apa) intre Faza 1 / Faza 2

Nr. Crt.	Indicator APA	U.M. (metri / buc.)	SAA Baia Mare			SAA Baia Sprie			SAA Seini			SAA Tg. Lăpuș		
			Faza 1	Faza 2	Faza 1+2	Faza 1	Faza 2	Faza 1+2	Faza 1	Faza 2	Faza 1+2	Faza 1	Faza 2	Faza 1+2
1	Surse de apă noi și reabilitate (priza apă și zona de captare)	buc	1	0	1	2	0	2	0	0	0	1	0	1
2	Rețea de transport extinsa și reabilitata	m	5.393	0	5.393	4.746	0	4.746	2.429	0	2.429	15.088	0	15.088
3	Rețea de distribuție noua și reabilitata	m	112.129	1.142	113.271	13.438	0	13.438	13.754	9.940	23.694	5.606	350	5.956
4	Stații de pompare noi și reabilitate	buc	31	3	34	0	0	0	3	2	5	2	0	2
5	Rezervoare de apă noi și reabilitate	buc	4	1	5	0	0	0	1	0	1	1	0	1
6	Unități de clorinare noi	buc	0	1	1	0	0	0	0	0	0	1	0	1
7	Stații de tratare a apei extinse și reabilitate	buc	1	0	1	1	0	1	0	0	0	1	0	1
8	Sisteme SCADA	buc	4	0	4	2	0	2	1	0	1	1	0	1

Nr. Crt.	Indicator APA	U.M. (metri / buc.)	SAA Vișeu de Sus			SAA Sighetu Marmației			SAA Cavnic			Total conform revizuire FS		
			Faza 1	Faza 2	Faza 1+2	Faza 1	Faza 2	Faza 1+2	Faza 1	Faza 2	Faza 1+2	Faza 1	Faza 2	Faza 1+2
1	Surse de apă noi și reabilitate (priza apă și zona de captare)	buc	4	0	4	0	0	0	0	0	0	**8**	**0**	**8**
2	Rețea de transport extinsa și reabilitata	m	750	0	750	5.726	8.132	13.858	0	0	0	**34.132**	**8.132**	**42.264**
3	Rețea de distribuție noua și reabilitata	m	30.255	0	30.255	42.525	3.785	46.310	1.476	6.758	8.234	**219.183**	**21.975**	**241.158**
4	Stații de pompare noi și reabilitate	buc	0	0	0	3	0	3	0	0	0	**39**	**5**	**44**
5	Rezervoare de apă noi și reabilitate	buc	0	0	0	0	0	0	0	0	0	**6**	**1**	**7**
6	Unități de clorinare noi	buc	1	0	1	0	0	0	0	0	0	**2**	**1**	**3**
7	Stații de tratare a apei extinse și reabilitate	buc	0	0	0	0	0	0	3	0	3	**6**	**0**	**6**
8	Sisteme SCADA	buc	1	0	1	2	0	2	2	0	2	**13**	**0**	**13**

Fazare lucrari - defalcare pe lucrari (Sistem canalizare) intre Faza 1 / Faza 2

Nr. Crt.	Indicator CANAL	U.M. (metri / buc.)	Ag. Baia Mare			Ag. Seini			Ag. Tg. Lăpuș			Ag. Vișeu de Sus		
			Faza 1	Faza 2	Faza 1+2	Faza 1	Faza 2	Faza 1+2	Faza 1	Faza 2	Faza 1+2	Faza 1	Faza 2	Faza 1+2
1	Rețele de canalizare extinse	m	111.201	5.577	116.778	18.686	11.528	30.214	7.121	3.183	10.304	14.348	4.625	18.973
2	Rețea de canalizare reabilitata	m	22.209	0	22.209	0	0	0	136	864	1.000	8.063	0	8.063
3	Stații de pompare a apei uzate noi și reabilitate	buc	15	1	16	5	4	9	8	5	13	12	3	15
4	Stații de epurare a apei uzate noi și reabilitate (104.500, 37.500, 12.000, 8.100, 6.500, 4.400 și 2.000 pe)	buc	0	1	1	2	0	2	0	0	0	1	0	1

Nr. Crt.	Indicator CANAL	U.M. (metri / buc.)	Ag. Sighetu Marmației			Ag. Cavnic			Total conform revizuire FS		
			Faza 1	Faza 2	Faza 1+2	Faza 1	Faza 2	Faza 1+2	Faza 1	Faza 2	Faza 1+2
1	Rețele de canalizare extinse	m	41.161	8.545	49.706	1.730	7.873	9.603	**194.247**	**41.331**	**235.578**
2	Rețea de canalizare reabilitata	m	4.329	0	4.329	2.721	0	2.721	**37.458**	**864**	**38.322**
3	Stații de pompare a apei uzate noi și reabilitate	buc	14	4	18	0	0	0	**54**	**17**	**71**
4	Stații de epurare a apei uzate noi și reabilitate (104.500, 37.500, 12.000, 8.100, 6.500, 4.400 și 2.000 pe)	buc	1	0	1	1	0	1	**5**	**1**	**6**

Anexa nr. 5

ANEXA NR.3 LA HOT.C.A. NR.3/30.03.2021

ANEXA NR. 3
la HCA nr. 3/30.03.2021

Consiliu de Administratie
Luca Cornelia

Avizat ADI- Maramures
Presedinte Cherecheș Catalin

ASOCIAȚIA DE DEZVOLTARE INTERCOMUNITARĂ ALTA-MARAMUREȘ
C.I.F. 14274579
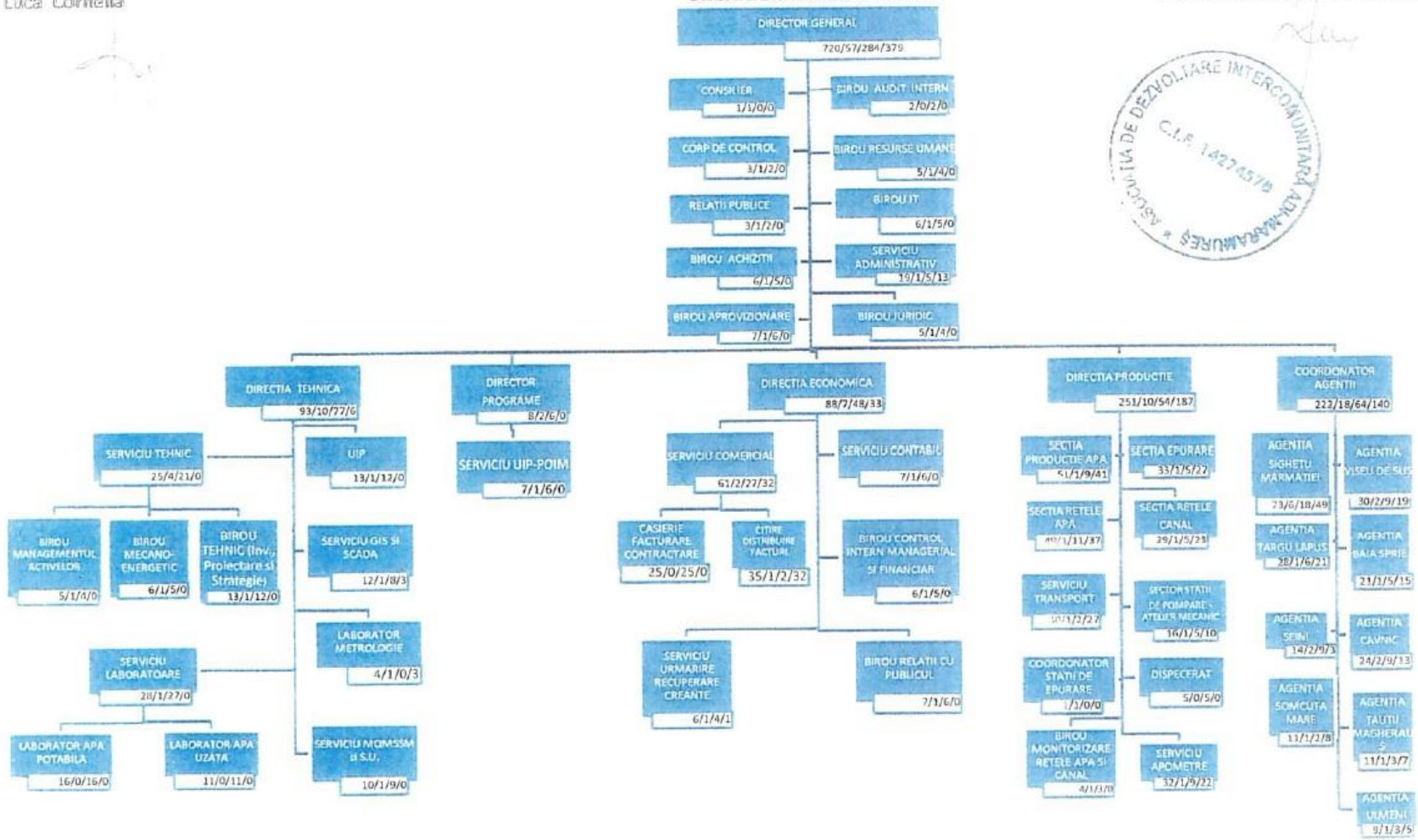
ORGANIGRAMA SC VITAL SA